Alto Madeira

Fundador dos Diários Associados: ASSIS CHATEAUBRIAND

Ano LXV — Porto Velho, sexta-feira, 8 de março de 1985 — Nº 13.808

Lúcia ouviu as reclamações dos taxistas e acabou perseguida por eles. (F. Rubinho).

Taxistas irritados invadem Semtrans e ameaçam secretária

Dezenas de motoristas de táxi, irritados com os preços da tabela de corridas em vigor, sitiaram ontem durante várias horas o prédio da Emdur, onde funciona a Secretaria Municipal de Transportes, obrigando a própria secretária, Lúcia Utsumi, a ter de sair pela parte de trás do prédio, sendo perseguida por vários taxistas irritados com o problema. Utsumi chegou a receber um documento dos taxistas e fez críticas a eles, alegando que a solução de seus problemas estava sendo encaminhado. Sobre o preço da passagem dos ônibus, ficou mesmo em 700 cruzeiros.

Página 3 do 1.º.

Mulheres fazem tribuna livre para comemorar dia

Será às nove horas o início dos atos, na praça Jonathas Pedrosa.

Página 3 do 1º.

O conjunto novo terá melhores condições do que o Marechal Rondon. (F. Machado).

COHAB INAUGURA 594 CASAS EM GUAJARÁ E PORTO VELHO

O Governador Jorge Teixeira e o Presidente da Cohab, Waldilson Cruz entregam hoje, às 10 horas o Conjunto Habitacional Saul Bennesby, em Guajará-Mirim, e às 17 horas, o Conjunto Habitacional Floresta, em Porto Velho. São ao todo 594 unidades residenciais, sendo 100 em Guajará-Mirim e 494 na Capital. Em Porto Velho, numa iniciativa pioneira em todo o Estado, o Conjunto Habitacional Floresta dispõe de toda infra-estrutura, tais como: áreas de lazer dispondo de um centro comunitário, quadra de vôlei, campo de futebol, play-ground, bar e pista para teste de cooper, além de ruas asfaltadas, água, luz, esgoto, calçada e arborização. Página 4 do 1.º.

Planta diz que PFL rondoniense espera que o PMDB atenda sugestão de conciliação dada por Tancredo. (Arquivo/AM).

PMDB E PFL DE RO FORAM A TANCREDO E NADA DECIDIRAM

O presidente eleito Tancredo Neves falou ontem com políticos rondonienses do PFL e do PMDB. Mas não houve qualquer definição sobre a questão do Governo-tampão porque os pefelistas ouviram conselhos de Tancredo para que procurem entendimento com os peemedebistas que, por sua vez, não têm, como disse o deputado federal Orestes Muniz, qualquer nome definido para substituir Teixeira. De qualquer forma, Muniz disse que o PMDB rondoniense — Jerônimo Santana, Múcio Athayde, Olavo Pires e Amir Lando, além de Muniz — disse ao presidente que não abre mão do Governo do Estado para o período até 1987, mas ouviram de Tancredo a informação de que podem surgir impedimentos legais para demitir Teixeira. Para oferecer uma visão sobre o assunto ao novo presidente que assume dentro de uma semana, Muniz anunciou que um advogado foi contratado pelo PMDB para estudar se há conflito ou não entre o que dizem as leis complementares 20 e 41, que tratam do assunto. "No meu entendimento pessoal basta o presidente atentar para o item "ad-nutum" demitir o governador e pronto, mas eu não acredito que isso seja feito nos primeiros dias depois da posse", adiantou Muniz citando que a representação do PMDB pediu a Tancredo diversos cargos nos órgãos de desenvolvimento regional.

Na página 3 do 1.º mais detalhes do encontro do presidente com o PFL.

O povo opina sobre Teixeira

PAGINA 6

OPERAÇÃO-COCA

PILOTO ACUSADO PELA FEDERAL NEGA ENVOLVIMFNTO COM TÓXICO

Ao apresentar-se ontem à Polícia Federal, juntamente com um advogado, o piloto Marcilon Braga de Carvalho, proprietário das empresas de Táxi Aéreos Candeia e Master, negou qualquer envolvimento com a máfia colombiana da coca. Enquanto isso, a PF chegou a mais um avião utilizado no transporte de produtos químicos usados no refino da coca. O avião encontrado numa fazenda em Espigão D'Oeste e continha alguns tambores de éter. De acordo com o superintendente geral da Polícia Federal, coronel Moacir Coelho, o processo a respeito da "Operação Encontro" já conta com quase duas mil folhas digitadas em quatro volumes. Ele lembrou a importância de Rondônia para o tráfico da droga, "por sua extensão fronteira com a Bolívia e por ser o único acesso desta região ao Sul do País".

Página 5

Na 3a. os ministros da Nova República

Brasília, (EFE) — O presidente eleito Tancredo Neves disse, ontem, que fará o anúncio de seu Ministério "nos dias 12 ou 13". A um repórter que quis saber as razões que o levaram a mudar a data — antes havia previsto para este sábado ou domingo — ele foi claro: o adiamento atendeu a suas conveniências. O Presidente eleito fez as declarações ontem na residência do Riacho Fundo quando dali saía para desenvolver no seu escritório político situado na Fundação Getúlio Vargas. Um outro repórter perguntou se Tancredo não teme perder o apoio da Frente Liberal, ao que ele disse:

— É uma hipótese absurda que não deve ser considerada.

Pela manhã, na Fundação Getúlio Vargas, ele recebeu em audiências separadas o presidente do Sindicato dos Metalúrgicos de São Paulo, Joaquim dos Santos, o empresário Olavo Setúbal, e o professor João Sayad.

POLÍCIA INICIA RETIRADA DE INVASORES DO LOURDES

Utilizando mais de cem homens, as polícias Civil, Federal e Militar iniciaram ontem, a "Operação Lourdes", que visa retirar das terras dos Arara e Gavião, em Ji Paraná, cerca de 500 colonos invasores. A operação conta com o apoio do governador Jorge Teixeira, que disse, ontem, que os colonos solteiros serão retirados de imediato da área, enquanto os casados reassentados posteriormente pelo Incra em outras áreas. Página 5.

Weldir Sieva, de Máquinas São Paulo, foi eleito em nome dos 10 mais do ICM. (Foto: Juanito).

MELHORES DO ICM RECEBERAM DIPLOMAS

Foram entregues na noite de ontem, no auditório do Palácio Presidente Vargas os diplomas dos vinte empresários que se destacaram durante 1984 na arrecadação do Imposto sobre Circulação de Mercadorias do Estado, quando foi ressaltada a importância da energia elétrica para o desenvolvimento empresarial.

DIPLOMADOS

Foram entregues diplomas para as seguintes empresas: Comércio: Bramazonia, Souza Cruz, Lion, Rondovel, Supermercado Baiau, Sabenauto, Casas Pernambucanas, Rondasa, Indeca e Mercantil Nova Era. Indústria: Máquinas São Paulo, Coca-Cola, Indústria Triângulo, Shalon, Madeireira Urupá, Lammy Madeireira, Umuarama, Berneck, Infibel, Indústria e Comércio Rondônia de Borracha.

O governador Jorge Teixeira, ao encerrar o ato prometeu para em breve, suprir o Estado com energia em abundância, "já que hoje, no país não existe nenhuma outra obra, acredito que a Samuel sairá uma obra prioritária no Governo Tancredo Neves, e então, o Estado poderá crescer sem nenhum medo".

Teixeira deve ao lado o secretário Hamilton Silva, da Fazenda, e o empresário Luiz Tourinho, presidente da ACR.

FATURANDO NAS COMUNICAÇÕES — Um deputado federal do PMDB de Mato Grosso nos confidenciava algumas absurdas que podem acontecer na Nova República no setor das Comunicações a partir da posse do ex-governador Antonio Carlos Magalhães no Ministério das Comunicações — área considerada mais do que estratégica para qualquer governo no mundo. O parlamentar dizia que em Rondônia, por exemplo, a deputada pela Frente Liberal, Rita Furtado — que se elegeu sem quase pisar no antigo Território só por força da diretoria da Radiobrás para a Amazônia — já tem hoje assegurados mais de seis canais de televisão em todo o Estado. Mas o parlamentar ainda foi mais claro na sua crítica em dizer que o "ACM" no Ministério das Comunicações vai rifar concessões de rádios e televisões por este País afora como jamais ocorreu em todas as fases (novas e velhas) da República Brasileira. (Romerito Aquino) — Transcrito da "Folha do Acre".

CARROS NOVOS OU USADOS, FALE COM A COVEL

ANDREAZZA

A Moção, de nº 1, deste ano de 85, tem, Porto Velho aprovou Moção de Aplausos ao Ministro do Interior, Mário Andreazza, proposta pelo vereador Horácio Batista Guedes, do PDS.

A Moção, de nº deste ano de 85, tem, conforme justificou o vereador, o objetivo de reconhecer e homenagear o trabalho de um homem público que propiciou um grande desenvolvimento a Rondônia, apoiando o Governo Jorge Teixeira e destinando grandes recursos do seu Ministério para que Rondônia pudesse atingir hoje ao estágio de desenvolvimento a que chegou.

FIAT E SINONIMO DE RESISTÊNCIA E ECONOMIA

QUEM NÃO COMUNICA... — Dia desses foi o "prefeiturável" Haroldo Leite que fez circular o seu "Jornal de Campanha", com suas idéias e programas como candidato a Prefeito de Porto Velho, nas eleições diretas que virão por aí. Logo em seguida, também surgiu outro autêntico "Jornal de Campanha", com o vereador Lucindo Quintans que pretende disputar uma cadeira de Deputado Estadual, em 86, com a sua proposta de "Vamos Democratizar Porto Velho". Também o presidente da Câmara Municipal, João Batista Coêlho, no dia de sua posse, teve larga propaganda espalhada pelas ruas, através de cartazes e até de "Coelhetes" com camisetas do vereador que também pretende disputar uma cadeira da Assembléia. E isso mesmo. Eles acreditam, como diz o Chacrinha, de que, quem não comunica se trumbica.

FOI UM GRANDE DESENCONTRO O AUMENTO DA PASSAGEM DE ÔNIBUS

DANIEL

ESCOLAS — Os trechos de ruas que ladeiam as escolas de 1º e 2º graus, no perímetro urbano de Porto Velho, devem e precisam ser asfaltadas. Os alunos precisam de melhores condições para o estudo, e os professores, também, de condições para lecionar livres do fantasma da poeira, da lama ou do mato que circundam as escolas. O vereador Daniel Soares do Nascimento, PMDB, professor, que já enfrentou essas dificuldades no trato dos alunos, apresentou, na Câmara, projeto de lei no sentido de que a Prefeitura asfalte esses trechos. Sua proposição mereceu aprovação dos vereadores, aguardando-se, agora, a iniciativa do poder executivo para viabilizá-la.

HOJE É O DIA INTERNACIONAL DA MULHER

DOAÇÃO DE SANGUE — O Banco de Sangue do HB está com sério problema: o consumo de sangue é maior que a colheita. Poucas são as pessoas que de livre e expontânea vontade procuram a Instituição para fazerem doações. Por medo, por comodismo ou até por falta de solidariedade humana as pessoas preferem se esquivar desse nobre ato.

Não são poucas as vezes que o Hospital tem que se valer dos meios de comunicação para solicitar com urgência a presença de doadores.

Quando isso acontece não é bom, pois se o doente estiver necessitando com urgência de sangue para viver, por certo que o doador, por mais rápido que chegue ao Hospital, terá poucas chances de salvá-lo.

Soma-se a isso um outro agravante: uma transfusão segura exige que o sangue seja submetido a uma bateria de exames que leva tempo para ser realizada.

A direção do HB faz um veemente apelo: Vá ao Banco de Sangue do HB ou, se preferir, ao Posto de Coleta que funciona no antigo Hospital São José, e dê sua prova de solidariedade humana doando um pouco de seu sangue para alguem que precisa dele para viver.

DETALHES DO COTIDIANO

DENÚNCIA VAZIA (II)

Ary de Macedo

A forma de desculpa para o fracasso de suas investidas no sentido de reabrir a garimpagem manual principalmente nas áreas cobertas por alvarás de pesquisa e portarias de lavra, feita pelo presidente da Companhia de Mineração de Rondônia (CMR), conforme já comentei ontem, foi a pior encontrada e que se adapta perfeitamente a quem não tem justificativas cabíveis: a agresaão. Sem declinar nomes, passou a dizer que, por defender a necessidade de reabrir a garimpagem, "a CMR tem sido irresponsavelmente criticada por indivíduos incompetentes que a serviço de poderosos grupos e sem nenhum compromisso com o bem estar de Rondônia, defendem desesperadamente o monopólio da mineração no Estado".

Ora viva! Ninguém, até hoje, ao que se saiba, defendeu o monopólio da mineração no Estado. Há isto sim, portaria ministerial proibindo a garimpagem manual de cassiterita na Província Estanífera de Rondônia, isto porque o sistema, de extração, empirico e inadequado, foi considerado predatório à economia e à segurança nacional. Até bem pouco tempo, enquanto o presidente da CMR não havia sido picado pela mosca azul da politica, ele sabia disso e convivia pacificamente, defendendo mesmo a politica mineraria do País, por ser ela racional e vir produzindo resultados altamente positivos a ponto de tornar o País auto-suficiente de estanho e passar de importador a exportador, economizando divisas para o País. Portanto, a área para exploração industrial de cassiterita está aberta para quem se dispuzer, como o fizeram os grupos que atuam na área, seguir as regras legais, investir altas somas em pesquisa e constituir-se em empresas, que podem ser grandes, médias ou mini-empresas, mas que obedeçam as leis e gerem empregos. Em resumo: investir para usufruir, proporcionando o desenvolvimento da area e beneficiando o Estado e a comunidade através de impostos e empregos.

Temos assim, claramente, que não há monopólio. Falta é coragem e disposição, até mesmo da CMR, para assumir a responsabilidade dos riscos que as pesquisas oferecem, como em qualquer negócio ou investimento. Talvez por isso é que o presidente da CMR não se disponha a transformar, como anunciou, os garimpeiros em mini-empresa para explorar a indústria da cassiterita e prefira fomentar invasões a áreas já pesquisadas e cobertas por alvarás de pesquisa, e portarias de lavra. Por isso, talvez, não realizou pesquisas nas margens do Rio Madeira para que os garimpeiros pudessem trabalhar na época das cheias dos rios. E que em terra, os garimpeiros não precisariam dos "patrões" que os contratam para trabalhar nas balsas e pagar-lhes com o rendimento de seu próprio trabalho, sem qualquer comprmoisso ou direito a benefícios previdenciários.

Mas quem diz bem da atuação do presidente da CMR (e do governador Jorge Teixeira que aceita suas idéias esquisitas e até compartilha delas) em detrimento dos interesses maiores de Rondônia, relativamente à politica minerária, é o atual Coordenador de Pesquisa e Tecnologia Mineral do DNPM, dr. José Belfort, que por alguns anos foi Diretor do 8.º Distrito do DNPM, em Manaus, cuja íntegra o jornal "A Tribuna", desta Capital, publicou dia destes. E o dr. Belfort, por mais que o presidente da CMR queira ou tente dizer o contrario, é autoridade altamente competente e profundo conhecedor da problemática minerária. Diz ele que os investimentos dos grupos mineradores na área vinham crescendo a ponto de alcançar, em 1982, US$ 13.422.000. "Entretanto, — enfatiza — numa amarga repetição da história, mais uma vez, o setor em Rondônia está sendo duramente atingido por outra avalanche, sendo que desta feita, isso se faz com o consentimento e o incentivo de setores do Governo local, onde a C.M.R. é a principal articuladora das invasões de áreas tituladas com direito minerário. Essa Companhia, criada em 1983, apesar de não possuir sequer um Alvará de Pesquisa, arrogou-se o direito — em flagrante afronta à lei e perfeita sintonia com a subversão da ordem, de conduzir abertamente a invasão de minas e de áreas de pesquisa, não só por garimpeiros como também por bandoleiros travestidos de garimpeiros. Estranhamente, na atual conjuntura, os órgãos de segurança da área federal negaram o seu apoio à causa da mineração e hoje, assistimos, impotentes, a degradação dos jazimentos pela sanha garimpeira, a invasão de propriedade mineral, a desativação prematura de frentes de lavra e a destruição de um setor produtivo, repercutindo drasticamente na economia nacional. A retração agora é generalizada na mineração em Rondônia e os investimentos em 1983 foram reduzidos para US$ 7.955.000, atingindo praticamente o nível zero em 1984. O clima também é de desespero, já havendo o desemprego de grande massa de trabalhadores e crescimento negativo da produção em 1984, constituindo-se este no único exemplo de malogro do setor mineral em todo o Brasil. Esse malogro, entretanto, felizmente não pode ser responsabilizado ao DNPM. Ele é o produto do apetite canibal de indivíduos que deveriam lutar pelo setor que os alimenta e paga seus salários e ao invés disso, defendendo interesses inconfessáveis, utilizam garimpeiros como massa de manobra para torná-los ainda mais miseráveis, desde que seus intentos sem qualquer dose de honradez, sejam satisfeitos". (Aqui um esclarecimento: o presidente da CMR é geólogo do quadro da CPRM, órgão subordinado ao Ministério das Minas e Energia, ordenador da politica contra a qual ele agora se volta)

Devido à ação do presidente da CMR, que vem procurando desestabilizar as empresas mineradoras aqui instaladas, Rondônia já cedeu para o Amazonas o lugar de maior produtor de cassiterita do País.

Diante disso, cabe aqui perguntar: quem, afinal de contas, é irresponsável, incompetente e não tem compromissos com o bem estar de Rondônia?

ASSINE O AM

Alto Madeira

EMPRESA ALTO MADEIRA LTDA
Fundado em 15 de abril de 1917
EURO TOURINHO
Diretor Geral
LUIS MALHEIROS TOURINHO
Diretor Superintendente
NEUSA MALHEIROS TOURINHO COSTA
Diretora Administrativa
LUIZ SELINE TOURINHO GAIOTTO
Diretora Técnica
JOSÉ LUCIO ALBUQUERQUE
Editor Chefe
Direção — Redação e Oficinas
Rua Barão do Rio Branco, 95 — Tels. [illegible]
Impresso em Offset

ASSINATURAS
Capital (Anual) Cr$ [illegible]
Interior (Anual) Cr$ [illegible]
Exemplar do Dia Cr$ [illegible]
Exemplar Atrasado Cr$ [illegible]

SUCURSAIS
SEMA — Rio de Janeiro: [illegible]
SEMA São Paulo: [illegible]
SEMA Brasília: [illegible]
Ponto de Vista — [illegible]

OPINIÃO EM 30 LINHAS

A politização da mulher, (principalmente a brasileira que deixou de se valorizar apenas pela "morenenza" e as curvas de seu corpo) é hoje um dos temas mais discutidos pela força com que ela (a mulher) entrou no cenário alistando-se em partidos, assumindo direção de empresas publicas e privadas, buscando para si o espaço que lhe cabia de direito e que de fato era ocupado por homens.

O que antes era chamado de "sexo frágil" está demonstrando nos dias atuais, que não é tão frágil assim, conseguindo, inclusive, superar aos "machões" e machistas em várias áreas, fazendo com que empresas tidas como na beira da falência atingissem piques de caixa que assustam até os "magos da economia".

Hoje várias concentrações estarão acontecendo em todo o país, e fora dele, em comemoração a mais um DIA INTERNACIONAL DA MULHER. Aqui as mulheres estarão se encontrando na Praça Jonathas Pedrosa, onde, numa tribuna livre, debaterão os problemas que ainda as afligem, farão suas reivindicações, falarão de suas frustrações e, possivelmente, estarão dando os primeiros passos para a fundação de uma entidade que as represente e que lute por elas.

Alguns "apurados machistas" poderiam dizer que estas mulheres que procuram sua liberdade são esposas frustradas, feministas que não conseguiram ou não conseguem ter um homem ao seu lado, porém elas defendem-se explicando que não é nada disso, que são apenas mulheres buscando seus direitos e mostrando sua vontade e dedicação tanto no lar quanto na vida pública.

Manifestar-se livremente é um direito que cabe a qualquer ser humano, seja homem ou mulher. A mesma afirmativa é verdadeira quando trata-se de procurar a melhoria de vida, sua própria e dos outros, além do bem-estar da Nação a que pertence. Por isso, as mulheres estão pedindo às empresas e ao governo a liberação das trabalhadoras para a manifestação de hoje. O que se espera é que esta manifestação não sirva apenas para um achaque aos homens.

Até amanhã.

VENDAS VAREJISTAS EM 84 FRUSTRAM SETOR COMERCIAL

Brasília, (EBN) — As vendas no comércio varejista de janeiro a dezembro do ano passado, medidas através do Indicador de Consumo — INC, tiveram uma queda de 5.1 por cento, quando comparadas ao mesmo período de 1983. Entre as nove capitais pesquisadas pelo Conselho de Desenvolvimento Comercial — CDC, vinculado ao Ministério da Indústria e do Comércio, a maior queda nas vendas varejistas foi registrada na capital baiana — 11,8 por cento, seguida pelo Rio de Janeiro — 8,5 por cento e de Fortaleza — 7,6 por cento.

Segundo documento divulgado pelo CDC o desempenho do comércio em 1982 foi de 6.3 por cento positivo com relação a 1981. Este desempenho contudo caiu para menos 7,2 por cento em 1983 e 5,1 por cento a menos em 1984.

A análise do CDC conclui que as vendas no mercado interno em 84 superou as expectativas do setor, fechando o ano com uma queda superior à esperada. A frustração do setor comercial de dezembro do ano passado, foi confirmada até mesmo pelo desempenho de dezembro do ano passado. E o CDC complementa "que este fato se agrava quando se sabe que a base de comparação é 1983, um dos piores anos vividos pelo comércio interno". Segundo quadro comparativo do trabalho do órgão, em dezembro de 1983 a queda nas vendas comerciais atingiu a menos 14,2 por cento quando comparadas a dezembro de 82, que foi de 2.8 positivo. Já dezembro de 84, as vendas só atingiram um índice positivo de 0,5 por cento sobre 83.

Os maiores níveis de queda no consumo no país recairam justamente sobre os bens de consumo de maior valor unitário, enquanto as menores taxas de crescimento ocorreram nos segmentos voltados para o mercado externo. No geral o setor de bens duráveis apresentou índice negativo de 2.4 por cento em relação a 83. Neste setor a maior queda verificada foi na área de móveis e decoração — 13,6 por cento, seguida pelas vendas de veículos — 11,7 por cento e pelas vendas de utilidades domésticas. O maior crescimento registrado foi no setor de óleo-lubrificante e oficinas — 13,0 por cento seguida pelas auto-peças — 12,1 por cento.

FRENTE FALA COM TANCREDO E ESPERA POSIÇÃO DO PMDB

Os membros da Frente Liberal, de Rondônia, que ontem ao meio dia tiveram um encontro de 40 minutos com o presidente eleito Tancredo Neves, na Granja do Riacho Fundo, saíram da reunião otimistas e afirmaram que, agora, "tudo depende do comportamento do PMDB porque nós, como antes, estamos abertos ao diálogo e ao entendimento pelo bem do Estado", como afirmou o deputado federal Francisco Chiquilito Erse.

— O presidente nos sugeriu que se procure uma composição com o PMDB. Esta é nossa intenção e esperamos que os peemedebistas compreendam que acima dos interesses partidários estão os do Estado. Aguardamos agora a compreensão e a posição do PMDB, frisou Chiquilito.

O ex-presidente da Assembléia deputado José Bianco, também presente ao encontro — foram além dele e Chiquilito os estaduais José do Prado, Osvaldo Piana, Marvel Falcão, Genivaldo Sousa e Jô Sato, e o senador Marco Maciel (Frente/PE) e o deputado federal José Lourenço (Frente/BA) — afirmou que agora "tudo depende mesmo da posição que assumir o PMDB".

NEGATIVA

Pianna disse que os frentistas rondonienses levaram ao presidente a preocupação com relação ao anúncio feito pelo vice-prefeito Waldemar Camata, de Ji-Paraná, que disse haver conversado com Tancredo e ouvido dele que o governador Jorge Teixeira ficará no cargo.

— O presidente negou haver falado alguma coisa neste sentido, disse que não falou com o Camata nem nada, disse Pianna, acrescentando que agora "tudo depende do PMDB porque nós estamos dispostos ao diálogo preconizado pelo presidente Tancredo para que a solução Rondônia seja mais fácil de definir".

MULHERES COMEMORAM HOJE O SEU DIA

Zilda Castro, juntamente com a artista plástica Rita Queiroz, está comandando as ações das mulheres. (Foto Juanito).

As mulheres, em comemoração ao seu dia, estarão se concentrando hoje, a partir das nove horas, na Praça Jonathas Pedrosa, segundo informações da funcionária pública Zilda Castro, que, juntamente com a artista plástica, Rita Queiroz e outras, está organizando o movimento.

Segundo Zilda Castro, além das reivindicações e da discussão sobre a situação e atuação da mulher nos dias atuais, será feito um protesto pela retirada do busto de Jonathas Pedrosa e seu destino. "Sabe-se que ele foi jogado num lugar qualquer e deixado às traças. Não lhe foi dado um lugar destacado, muito menos foi restaurado".

Zilda afirmou também, que gostaria de que o governador Jorge Teixeira, e o prefeito Sebastião Valladares e seus secretários liberassem as funcionárias para que elas possam participar da concentração. Apelou ainda aos empresários do comércio, indústria e prestadores de serviços para que tomem a mesma decisão.

Haroldo levará seu apoio às mulheres

O candidato a prefeito de Porto Velho, Haroldo Leite, deverá prestigiar a concentração das mulheres na Praça Jonathas Pedrosa, e ser realizada a partir de 9 horas de hoje. Haroldo recebeu convite de uma das organizadoras do movimento.

Ele explicou que é muito salutar constatarmos que a sociedade, através de seus segmentos mais representativos, busca organizar-se para tornar públicas as suas necessidades e reivindicações. No caso específico das mulheres, elas estão de parabéns ao aproveitarem o Dia Internacional da Mulher para discutirem seus problemas específicos e também os de toda a sociedade dentro da ótica de sua problemática".

Disse Haroldo, ainda, que "temos de concordar que a mulher no País, mesmo sendo um contingente expressivo, sempre foi tratada a nível de minoria e este seu esforço faz com que elas consigam ocupar espaços importantes e ao mesmo tempo dêem maior contribuição à sociedade no que se refere às conquistas no rumo do bem estar social".

O candidato lembrou também que dentro de sua visão administrativa o papel da mulher está assegurado e que "não podemos abrir mão da mulher como cooperadora dos homens na construção do bem comum. Em meu governo espero ter uma grande participação feminina e não somente naqueles setores que historicamente são os reservados a elas".

Ele ressaltou que dentro do projeto que "pretendemos executar como prefeito da cidade caberá a ela, unir suas forças conosco para redimir a população da miséria e livrar nossa cidade de mazelas nascidas na sua própria origem. Faço, portanto, uma convocação a todas as mulheres conscienciosas para juntarem-se ao Movimento Popular Haroldo Leite com suas sugestões, suas críticas, ajudando-nos a planejar o futuro de nossos filhos, daqueles que nos irão suceder".

Defesa Civil garante: "tudo bem em Guajará"

O chefe do Gabinete Militar, major Carvalho, responsável pela Defesa Civil, disse ontem que "tudo está transcorrendo bem no município de Guajará Mirim, apesar de a BR-425 estar quase intrafegável. Ele falou também que foi informado de que a Petrobrás está organizando um comboio de 20 caminhões-tanques para transportar combustíveis.

Segundo o major Carvalho, o que poderia causar danos mais graves seria a falta de energia elétrica, "porém, graças ao transporte do óleo diesel para a alimentação das usinas, feito via Vila Bela, a distribuição de energia está sendo feita normalmente. Ele informou ainda que o Governo do Estado, tendo em vista o pouco estoque de gás oxigênio e medicamentos nos hospitais de Guajará Mirim, providenciou o transporte, via aérea, destes produtos, renovando os estoque de gás oxigênio e medicamentos deixar todos eles capacitados para o atendimento, sem o risco de paralização".

O chefe do Gabinete Militar, declarou também que a estrada que liga Porto Velho a Guajará Mirim, "apesar de seu mal estado", está dando condições de tráfego, com os motoristas gastando no máximo 5 dias para chegar ao destino.

Eu seu gabinete, Utsumi recebeu a reivindicação dos taxistas. (F. Rubinho).

TAXISTAS BLOQUEIAM RUA E AMEAÇAM GREVE

Cerca de 200 taxistas, inconformados com a nova tabela de preços das corridas de táxi, bloquearam parte da rua Brasília e ameaçaram entrar em greve caso a secretária municipal dos Transportes, Lúcia Utsumi, não atenda as reivindicações da classe. Os motoristas desejam que a corrida para o Aeroporto seja cobrada ao preço de Cr$ 27 mil, e não pelo que registrar o taxímetro, exigem também um aumento de 25% sobre o quilômetro rodado e 20% na bandeirada.

Lúcia Utsumi, ouviu as reivindicações dos motoristas, através de uma comissão constituídas de políticos, e prometeu reunir-se com o prefeito, quando então dará uma resposta à comissão. Provavelmente hoje, segundo nota distribuída à imprensa, sairá um resultado oficial das negociações.

VIOLÊNCIA

Durante a paralisação dos motoristas, houve um princípio de tumulto, com o proprietário do BK-0340 sendo agredido por um comerciante. Diante disso, a Polícia Militar foi chamada ao local e evitou mais violência.

Mas apesar das negociações poderá ocorrer, ainda hoje, uma greve geral dos motoristas, caso a Secretaria dos Transportes não atenda às exigências da classe, que alega estar tendo prejuízos desde que a nova tabela de reajustes entrou em vigor, a partir de um decreto assinado pelo prefeito Valladares.

SECRETÁRIA FUGIU SALTANDO UM MURO

A secretária municipal dos Transportes, Lúcia Utsumi, teve de abandonar duas vezes seu gabinete, ontem, com medo dos taxistas. À tarde, segundo o motorista José de Souza Leite, do BK-0183, a secretária saltou um muro, pulou uma poça de lama, atravessou um matagal e tomou um carro do governo.

Minutos depois ela retornou, já com a Polícia Militar no local, em companhia do vereador João Coelho, presidente da Câmara Municipal, e se dispôs a falar com os taxistas, desde que eles formassem uma comissão.

Mas antes disso, ainda na parte da manhã, Lúcia não queria falar com ninguém. Por outro lado, houve quem afirmasse que a secretária temia uma invasão do prédio do órgão em que trabalha e de uma possível agressão, por parte dos motoristas, à sua pessoa.

ÔNIBUS

COBRADORES AGREDIDOS AO ANUNCIAREM NOVO AUMENTO

O reajuste no preço da passagem do ônibus, decretado pelo prefeito Sebastião Valladares e em vigor desde anteontem, continua gerando insatisfação por parte dos usuários, que reclamam principalmente da sujeira no interior dos coletivos e da falta de fiscalização. Porém, os cobradores também sofrem com o aumento do preço das passagens, pois eles alegam que são responsabilizados, pela população, todas as vezes que há um novo reajuste.

AGRESSÕES

O cobrador Odair Feliz dos Santos, da Empresa Porto Velho, disse ontem que tomou conhecimento de duas agressões, além de ameaças, sofridas por trocadores, após anunciarem o novo preço da passagem, reajustado de Cr$ 500 para Cr$ 700 pela secretária municipal dos Transportes, Lúcia Utsumi.

Odair explicou que só não apanhou porque dialogava com todos que reclamavam da tarifa, mas que foi bastante ofendido. Por outro lado, um dos cobradores da Empresa Independência, José Francisco, falou que recebeu muitas reclamações, sem no entanto ser ameaçado por ninguém. Ele não soube de nenhuma agressão no interior dos ônibus urbanos.

SÓ DECRETO

Enquanto isso, na secretaria de Transportes, soube-se que a secretária Lúcia Utsumi havia autorizado, verbalmente, um reajuste de Cr$ 650, durante contatos com os dois dirigentes das empresas de ônibus da Capital. Mas ontem o prefeito Valladares informou que não existem acordos verbais e que somente um decreto municipal, assinado por ele e pelo procurador do município, Francisco Arquelau de Paula, poderia validar tal reajuste.

MAIS UM LANÇAMENTO NOBRE ENCOL

Varandas do Madeira

O primeiro condomínio vertical de Porto Velho.

Localização privilegiada — Av. Presidente Dutra, perto de tudo.

Apenas 2 Apartamentos por andar, todos com 4 dormitórios, 1 suíte, sala com varanda, lavabo, banheiro social, copa cozinha, quarto e banheiro de empregada, área de serviço e 2 vagas de garagem. Apartamentos Duplex de cobertura com piscina privativa.

EQUIPAMENTOS EXCLUSIVOS

- Central de abastecimento de gás
- Grupo Gerador próprio
- Portões eletrônicos
- Elevadores - Social e de serviço
- Guarita de segurança

UM DESTAQUE ESPECIAL PARA O LAZER

- Piscina de adultos
- Piscina infantil
- Salão de festas
- Sala de hobby
- Salão de ginástica com sauna
- Quadra Poli esportiva
- Play-Ground
- Muita área verde

VOCÊ E SUA FAMÍLIA MERECEM O PRIVILÉGIO DE MORAR NO MELHOR APARTAMENTO DA CAPITAL

Memorial de incorporação arquivado Cartório de Imóveis 1.ª Circunscrição n.º 8/13.193.

Incorporação e Construção

encol s.a.

Garantia de prazo, qualidade e acabamento

Porteira Empreendimentos Imobiliários

Av. Carlos Gomes, 1875 Fone: 221-6667

Carta à mulher política

É com imenso prazer que me dirijo à MULHER POLÍTICA deste Estado para expressar o meu respeito e consideração pelo trabalho e posição que você MULHER desempenha no processo político deste país.

Indubitavelmente, a mulher política é duplamente valorizada tanto quanto no seu papel de política como no de propriamente "MULHER".

A mim, particularmente, cabe citar a importância da mulher da política, que, além do assessoramento confiável e intransferível lhe dá a segurança das decisões mais importantes que seu cargo exige.

Talvez seja a mulher política a que mais trabalha, a que mais participa e a que mais oposição e pressão sofre por causa de sua condição feminina, o que isso não lhe tira o direito de disputar e competir com o HOMEM os mesmos anseios e pretensões.

A MULHER POLÍTICA

A MULHER BATALHADORA todo o meu apoio e consideração.

Nos colocamos ao seu dispor para juntos entrarmos para fazermos deste Estado uma unidade firme e democrática.

Vá em frente MULHER!

Porto Velho, 07 de março de 1985.

ALVARO LUSTOSA PIRES

Ao concluir com sessenta dias de antecedência a primeira etapa de 494 casas do Conjunto Habitacional Floresta, a Concic — Engenharia S.A., congratula-se com o govêrno e o povo de Rondônia por esta obra de grande alcance social.

Acredita assim solidarizar-se para minorar o problema habitacional da capital e espera continuar participando do progresso de Rondônia e contribuindo para o bem-estar de seu povo.

CONCIC E A COHAB INAUGURAM HOJE O CONJUNTO FLORESTA

A Concic Engenharia S.A. entrega hoje, às 17 horas, ao governo de Rondônia, 494 casas integrantes da primeira etapa da construção do Conjunto Habitacional Floresta. A inauguração será feita pelo governo do Estado.

O projeto da construção foi concluído num tempo muito menor do que o previsto no contrato devido a eficiência com que a Concic conseguiu, mesmo empregando uma tecnologia nova e mais eficiente para que hoje quase 500 novas moradias fossem inauguradas.

Segundo o superintendente da Concic, Gilson Amado Moraes, "nós tínhamos que entregar as casas só daqui a mais 60 dias, mas nós conseguimos superar o tempo, apesar dos contra-tempos como as chuvas, por exemplo, que atrapalham qualquer obra".

Para a Concic, que já participou de outros projetos importantes e é a única responsável pela construção de casas, hospitais e estradas vicinais, apesar do tempo que ganhou, a tecnologia que se propunha empregar está investida no Floresta. Segundo o engenheiro-chefe da obra, Fausto Lôpes, cada casa foi construída um dos mais modernos processos que consiste em argamassa de concreto fundido em formas modulares, permitindo que as moradias tenham garantia de conservação e segurança. "No conjunto nós construímos ruas pavimentadas com redes elétrica e de água, rede pluvial, calçadas, arborização". Hoje também, em Guajará Mirim, a Concic entrega 100 outras casas.

concic
CONCIC ENGENHARIA S.A.

ENCOL LANÇOU O MODERNO VARANDAS DO MADEIRA EM COQUETEL NO SELTOM

O diretor de Marketing, Tartuce, disse que a Encol anuncia o lançamento do Varandas, observado pelos convidados para o coquetel.

A Incorporação e Construção Encol S.A. fez ontem, em coquetel no Seltom Hotel, o lançamento do primeiro condomínio Varandas do Madeira, ocasião que contou com a participação de autoridades, políticos, empresários e convidados especiais.

Durante o lançamento falaram o engenheiro Ronan Abreu Pires, superintendente em Porto Velho e também o diretor de Marketing Wigoberto Tartuce da Encol, que destacaram a importância do empreendimento no mercado imobiliário de Porto Velho, a modernização no sistema de construção e arquitetura no sistema até agora vigente em Porto Velho.

Mesmo com a chuva, grande número de convidados tomaram parte no coquetel, que contou com um serviço de buffê especialmente contratado para a ocasião.

Em seu pronunciamento o diretor superintendente, Ronan Pires, ladeado pelo presidente da Encol, Pedro Paulo de Souza, disse que "lançamos hoje, em Porto Velho, o primeiro empreendimento dentro do melhor padrão de qualidade, numa área de 2.800 metros quadrados, instalando mais 22 apartamentos com quatro quartos, central de abastecimento de gás, interfone entre outras comodidades, dentro de uma tecnologia com a qual só nossa empresa pode oferecer".

Em seguida falou o diretor Wigoberto Tartuce que destacou a importância da Encol durante o tempo em que se estabelece nas principais cidades brasileiras construindo obras que vêm para ajudar na solução do problema que é a falta de moradia, "com capital totalmente nacional e uma tecnologia própria, sendo este, talvez, o maior empreendimento com a habitabilidade garantida com o máximo conforto".

Concluindo seu discurso — de improviso — o diretor Tartuce disse que para construir o Varandas do Madeira foi preciso um estudo aprofundado em nível de tecnologia, principalmente porque teria que ser vertical, para poder acomodar 22 apartamentos altamente confortáveis numa área de apenas 2.800 metros quadrados.

Os diretores Tartuce, Pedro Paulo (presidente) e Ronan Pires (de óculos) foram os anfitriões da festa de lançamento do Varandas no Seltom Hotel.

MARCILON SE APRESENTA E NEGA ENVOLVIMENTO: COCA

O piloto e empresário Marcilon Braga de Carvalho proprietário das empresas de taxi aéreo Candelas e Master, se apresentou ontem à Polícia Federal. Ouvido, ele negou qualquer participação no tráfico de cocaína em Rondônia, apesar de a PF ter retido 12 aviões pertencentes às suas empresas.

Marcilon chegou a afirmar que se o transporte de éter e outros produtos necessários ao refino da coca eram transportados em seus aviões ele não tinha conhecimento de nada. Ele negou, ainda, qualquer ligação com o colombiano Camilo Rivera Gonzales, o chefe da mafia da cocaína no Estado.

Marcilon apresentou-se à Polícia Federal acompanhado de seu advogado e foi ouvido tanto na delegacia de Vilhena quanto na superintendência de Porto Velho.

Enquanto isso, anteontem a PF chegou a mais um avião envolvido no tráfico da droga. Trata-se de um mono motor de propriedade de Milton Adolfo, encontrado em Espigão D'Oeste, a 700 quilômetros daqui, com alguns tambores de éter. Milton está desaparecido. Em Vilhena, continuam presos a mulher de Camilo Gonzales, Glória Sanches, e o motorista do casal, Jonas Costa, o "Baianinho".

QUATRO VOLUMES

Ao visitar Porto Velho, ontem, para conhecer a academia da Polícia Civil que leva o seu nome, o coronel Moacir Coelho, superintendente da Polícia Federal afirmou que o inquérito a respeito dos envolvidos no tráfico da cocaína no Brasil já está no seu quarto volume e tem duas mil páginas.

Ele ressaltou que a operação é fruto de um estudo meticuloso que levou mais de um ano para ser efetuado. "O resultado é que nós estouramos laboratórios, apreendemos grande quantidade de insumos (ácidos) e destruímos várias plantações de Epadú (a coca brasileira), inclusive uma com 15 mil hectares.

O Cel. Moacir Coelho disse, ainda, que várias outras plantações já foram identificadas e "só não foram destruídas ainda porque encontram-se em local de difícil acesso. Mas nós as destruiremos em breve".

Ele destacou a importância de Rondônia para o tráfico da droga, por ser extensa zona de fronteira e por das acesso ao sul do país para uma região boliviana onde estão instalados laboratórios de refino da droga.

Ao final da entrevista, ele disse que os aviões retidos pela Polícia Federal durante a "Ecomatric" passarão para o patrimônio da união, "desde que tenham sido encontrados com qualquer produto ligado ao tráfico da droga. Os demais, vão depender da conclusão do inquérito e do processo judicial".

Policiais do assalto ao motel condenados a 12 anos

Os policiais assaltantes foram condenados a 12 anos de prisão.

O Conselho Permanente de Justiça da Auditoria Militar condenou ontem, a 12 anos de prisão, os ex-soldados PMs Manoel Ribeiro Passos, Bernardino Morais Santos, Luiz Carlos Lima, além do cabo Raimundo dos Santos Silva, por assalto à casa armada, em julho do ano passado, ao motel "Às Flores".

Na época eles invadiram o motel armados de revólver, de onde levaram um gravador, um relógio, Cr$ 200 mil e alguns cheques, sendo presos momentos depois já no conjunto Marechal Rondon. Dias depois foram expulsos da Polícia Militar e entregues à Civil, sendo transferidos em seguida para o 1º BPM.

O promotor Telmo Fortes defendeu a tese de que os autores cometeram o crime nas exatas circunstâncias da denúncia e demonstrou, através de gráficos, que a versão criada pelos acusados era praticamente impossível de ter acontecido. Segundo os ex-militares, eles se encontravam nas imediações do Motel, quando viram os assaltantes, ocasião em que conseguiram reaver os objetos e o dinheiro roubado. Às 15:30 horas o Conselho proferiu a sentença condenando os assaltantes, por unanimidade, a oito anos de prisão e mais quatro pelas agravantes, somando um total de 12 anos.

O julgamento foi presidido pelo juiz Fernando Lopes Soares. Enquanto isso, na defesa, atuaram os advogados Anísio Feliciano e José Mário Alves, que não conseguiu convencer o Conselho de Sentença formado por oficiais da PM da inocência dos ex-militares.

ASSASSINATO NO ROQUE

Traficante fuzilado também contrabandeava cassiterita no Estado

O traficante conhecido por "Careca", assassinado na última terça-feira, com nove balaços, em frente a panificadora "Delícia", no bairro do Roque, estava envolvido em contrabando de cassiterita, tráfico de entorpecentes e venda de armas. A informação foi prestada ontem pelo delegado Carlos Eduardo que investiga o assassinato que, salientou ainda, que o bandido possuía uma terceira identidade.

Ebnezer Rodrigues de Oliveira era a terceira, além das duas, sendo enquadrado no artigo 121, parágrafo 12 — tentativa de homicídio em Ji-Paraná em 83 quando usava o nome de Antonio Fiuza Filho, natural de Campos-RJ. Como Antonio Alves da Silva foi enquadrado no 5º DP, no artigo 12 da Lei 6368 — por uso e tráfico de entorpecentes.

O delegado Carlos Eduardo salientou, ainda, que "Careca" foi acusado por diversas pessoas ouvidas ontem, de ter participação em contrabando de cassiterita, venda de armas, além de tráfico de entorpecentes no garimpo. Ultimamente ele vinha servindo de "avião" — vendedor de drogas — na zona do baixo meretrício do Roque, além de estar com elementos de grande poder aquisitivo.

48 ANOS

Careca tinha 48 anos e era muito criticado por seus chefes mafiosos, por depender de cocaína para se manter vivo. A informação foi de uma prostituta, que não quis se identificar —, salientando ainda que ultimamente vinha sendo ameaçado por cinco homens.

PISTAS

O delegado Carlos Eduardo, que investiga o assassinato, disse ontem que ainda não tem nenhuma pista sobre o crime, porém salientou que está com seus homens todos em campo, na tentativa de localizar os dois carros envolvidos, um Voyage verde e um Gurgel vermelho, este último com placa de Porto Velho, mas não foi possível anotar seus números.

Carlos Eduardo disse, ainda, que tudo indica que "Careca" foi assassinado para "queima de arquivo", uma vez que vinha envolvido com grupos perigosos que atuam em nosso Estado. "Um elemento comum não seria assassinado da maneira que "Careca" foi, com nove tiros sendo um de escopeta, pois o criminoso queria ter certeza de sua morte, salientou o delegado.

ESTIVADOR DENUNCIA ROUBO DE MÁQUINA E FRAUDE NO SINDICATO

O estivador Alberto Pereira da Silva, 48 anos, compareceu na manhã de ontem na redação do AM, para denunciar seu companheiro de trabalho, Antonio Alves de Azevedo, de ter apropriado-se indevidamente de uma máquina de escrever de Alberto Oliveira, alegando que não tinha para pagar um prejuízo que o Sindicato lhe dera.

Porém Alberto salientou, que eles estavam parados a mais de uma semana sem trabalhar e, ontem, uma empresa pediu que fossem enviados 10 homens para realizar um serviço de descarregamento de cimento em uma balsa no Rio Madeira, chegada de Manaus. Antônio não estava presente na hora da convocação, pois cuidava de sua lanchonete, sendo colocado outro estivador em seu lugar.

Bastante enfurecido Antonio Alves chegou no Sindicato, localizado na avenida D. Pedro II, e levou a máquina no lugar do dinheiro que perdeu por não realizar o trabalho na balsa.

FALHA NA PRESIDENCIA

Alberto Pereira da Silva, trabalha no Sindicato a mais de 18 anos e disse, que, durante todo o tempo em que presta serviço para aquela instituição, nunca viu tanta desordem como agora. O presidente do Sindicato, Francisco Chagas dos Santos foi acusado de irresponsável de usar o dinheiro dos funcionários em uso próprio.

COMEÇA OPERAÇÃO PARA RETIRAR INVASORES DE ÁREAS INDÍGENAS

Mais de cem agentes das polícias Federal, Civil e Militar foram deslocados ontem para a região de Igarapé Lourdes, em Ji-Paraná, (a cerca de 400 quilômetros desta capital), com o objetivo de retirar cerca de 500 colonos que invadiram terras dos índios Arara e Gavião.

A invasão vem ocorrendo há mais de dois anos e houve, segundo a Funai, incitamento por parte de políticos daquele município. Recentemente, os índios prenderam alguns colonos e incendiaram várias barracas, como forma de amedrontar e retirar os invasores da área. Os presos só foram soltos após a intervenção da sertanista Apoena Meireles, delegado da Funai no Estado.

Na oportunidade, Apoena prometeu aos índios que o problema seria solucionado pela justiça. Em seguida, a Funai entrou com uma ação junto à Justiça Federal, recebendo desta, uma liminar favorável. A partir daí, juntamente com a Polícia Militar, a Funai iniciou a retirada dos colonos, que depois voltaram ao local.

A operação agora iniciada, denominada de "Operação Igarapé Lourdes", conta com o apoio do governador Jorge Teixeira, que disse, ontem, que os colonos instalados na área serão retirados de imediato, enquanto os demais sairão em seguida, sendo assentados pelo Incra, órgão que também participa da operação.

LADRÃO DE TELEVISÃO PRESO EM FLAGRANTE

O bandido Rivaldo de Souza, 22 anos, foi preso na manhã de ontem por policiais da 5a. DP, quando tentava um assalto na casa de um cidadão conhecido apenas por Tião, residente à rua Paulo Leal. Rivaldo tinha roubado duas televisões e já estava voltando para buscar um gravador de marca National, quando Tião deu o alarme.

Uma viatura da 5a. Delegacia, que retornava ao DP, viu um elemento correndo pela rua Nações Unidas. Os policiais saíram em grande velocidade na viatura, cercando o bandido, que ao vê que eram policiais já foi se entregando: "Eu roubei, mas não me batam".

PRÁ FRENTE RONDÔNIA

Acreditamos em Rondônia estamos inaugurando uma instalação também em Ji-Paraná.
Orgulhamo-nos de estar entre os 10 maiores contribuintes do ICM do Estado.
Somos distribuidores exclusivos dos equipamentos Caterpillar, Hister, Dynapac e Rome.
Oferecemos o melhor atendimento em peças e serviços para seu equipamento

LION

PORTO VELHO
AV. PRESIDENTE JOÃO GOULART No. 666
JI - PARANÁ
RUA 02 DE ABRIL BAIRRO URUPÁ

MEDANHA TOMOU POSSE NA SEGURANÇA: ADJUNTO

Em solenidade presidida pelo Secretário de Estado da Segurança Pública — Antônio Amaro da Silva foi empossado ontem às 17:30 horas o novo Secretário Adjunto — Adalberto Medanha.

A posse de Adalberto Medanha, que até então era Corregedor Geral de Polícia Civil da SSP, foi realizada no Gabinete do Secretário de Estado com a presença do Diretor Geral de Polícia Civil, do Corregedor Geral de Polícia e de Diretores da SSP.

SUPERINTENDENTE DA PF VISITA ACADEMIA DA CIVIL COM SEU NOME

O superintendente da Polícia Federal, Moacir Coelho, visitou ontem, em companhia do governador Jorge Teixeira, do secretário de Segurança Amaro Silva, e do secretário-adjunto Adalberto Medanha, a Academia de Polícia Civil de Rondônia, que leva o seu nome.

O coronel Moacir Coelho, durante rápida entrevista que concedeu na Academia, disse que tinha vindo apenas para se despedir do governador Jorge Teixeira e do superintendente local da PF, delegado Juliano Maciel, já que este deixará o cargo nos próximos dias.

Ativada em agosto do ano passado, a Academia de Polícia Civil do Estado conta com várias salas de aula, auditório, refeitório, dormitório para homens e mulheres, stand de tiro, entre outras coisas, além de uma gráfica própria, onde são impressos todos os formulários utilizados pelo órgão.

Até o momento, 155 agentes e 35 delegados já foram formados por cursos ministrados na Academia, desde que ela entrou em funcionamento. Os cursos tem duração de noventa dias cada, incluindo matéria ligada à sobrevivência na selva.

POVO ACHA QUE TEIXEIRA AINDA TEM MUITO A FAZER POR RONDÔNIA

Além de não acreditar na possível substituição do governador Jorge Teixeira por um político estadual, um grande número de pessoas ouvidas ontem pelo AM acha que ele ainda tem muito a realizar em Rondônia durante os próximos dois anos. Houve quem afirmasse que seria incoerência do Presidente Tancredo Neves nomear um governador "tampão" quando já possui um governo estável e eficiente.

Por outro lado, os entrevistados (professores, advogados, estudantes, engraxates, bancários, motoristas, donas de casa, comerciantes e empresários, além de líderes classistas), procuram apontar certas prioridades do Estado, e explicam que somente alguém que conheça Rondônia há mais tempo tem condições de solucionar certos problemas.

As opiniões, apesar de divergirem um pouco, apontam Teixeira "como um homem bem visto pelo povo rondoniense". Dos entrevistados — mais de 100 pessoas — 80% quer Teixeira no governo por mais dois anos, 12% prefere outro governador e 8% acha que o governador já cumpriu sua missão e deveria colocar o cargo à disposição do Presidente da República.

OS ENTREVISTADOS

Para o professor e diretor da escola Kennedy, Gilberto Telles, "num período de menos de dois anos ninguém teria condições de fazer coisa alguma". "Portanto — diz ele — Teixeira deve ficar para cumprir seu plano de governo". O gráfico Antônio Mota, acreano de 19 anos, disse que está em Rondônia há um ano, e neste espaço de tempo pôde notar as divergências entre o governador e os políticos, porisso ele acrescenta: "Eu acho que ele deveria sair para dar lugar a outro governador, seja um político ou não".

Na opinião do advogado Orlando Ribeiro do Nascimento (em Porto Velho há um ano e meio), "Teixeira, dos governadores que por aqui passaram, foi o único que realizou alguma obra em benefício do povo. No entanto, se ele é viável ou não, não posso dizer, pois passei grande parte da minha vida estudando em outro Estado".

Waldenira Tavares (arquivista) — Ele deve ficar para concluir as obras que iniciou. José Honório Maia (digitador) — governo "tampão" não irá beneficiar nem mesmo os políticos, pois eles correm o risco de serem obrigados a tolerar um governador de outro Estado, um desconhecido do povo, escolhido pelo Presidente da República.

Manel Barbosa — comerciante; "devemos ser grato ao governador pela transformação de Rondônia em Estado e o asfaltamento da BR-364, além da criação de órgãos de grande importância social". Maria Suely — estudante: "se o governador for destituído é bem provável que até nossa merenda escolar seja suspensa, portanto sou a favor de sua permanência por mais dois anos".

Walter Mário — motorista; "para mim todos os governos são iguais e acho que esse não fugirá às regras. O Teixeira deve deixar o cargo". Elias Tobushiski — hortigranjeiro: "não podemos esquecer o incentivo dado à agricultura. Porém, posso afirmar com precisão que muitos preferem o governador Teixeira longe do Estado".

Artistas plásticos querem barraca da Setraps aberta. (Fotos: Rubens Nascimento).

A praça teve pouco a oferecer no último sábado.

SECET CONVIDA PARA A "PRAÇA É NOSSA"

A Secet — Secretaria de Estado da Cultura, Esportes e Turismo, através de seu Departamento de Cultura está convidando a todos os artistas plásticos, artesãos e demais categorias para participarem do projeto "A Praça é Nossa", a partir de amanhã, no horário entre nove e 12 horas.

Ao fazer esse convite a Secet abre espaço para todas as manifestações culturais, artísticas e criativas entre os quais música, teatro, artes plásticas, artesanato em madeira, pano, crochê, tricô, etc.

TEATRO

O mais importante acontecimento previsto para amanhã será a apresentação do grupo de teatro "Cactus", que realizará a peça "Andar Sem Parar de Transformar", a ser executada em três atos. Com isso, a Secet espera poder manter seu público que tem sido muito bem dividido quando A Praça é Nossa foi criada, dentro de um programa que atenda a todos as aspirações artísticas e culturais, abrangendo todas as idades.

PARADA

Nos últimos quatro fins de semana a Praça é Nossa não teve qualquer movimentação, com vários artistas desistindo de mostrar seus trabalhos: o público sem qualquer atividade, mas amanhã a Secet garante que mandará alguém para supervisionar seu programa. Como sugestão, a artista plástica Rita Furtado disse que a barraca de artesanatos da Setraps, localizada no centro da praça, deveria ficar aberta para vender os artigos ali expostos.

Nova sede do BERON ainda em projeto

Ainda não foi concluído o projeto de construção da nova sede administrativa do Banco do Estado de Rondônia (Beron), em ampla área localizada na avenida Carlos Gomes entre Presidente Dutra e Rogério Weber, onde era a histórica Vila Erse. Tal informação foi dada ontem pelo presidente do Beron, Paulo Cordeiro Saldanha, que destacou: "estamos ainda projetando o que será a nova — e própria — sede e, dependendo não apenas de sua conclusão, mas de alguns estudos, iniciaremos a licitação para sua construção".

O terreno que o governo adquiriu para a construção da sede do Beron é bem centralizada e ampla, levando de uma quadra a outra. Nela, o Banco do Estado pretende instalar uma sede com arquitetura diferente dos demais bancos, mantendo sempre a fidelidade ao padrão no Forte Príncipe da Beira.

[illegible] ... [illegible]
[illegible]
[illegible]

AVISO AOS ACIONISTAS

[illegible] ... Sociedade, na sede da Empresa, sita à Rua [illegible] ... no horário comercial, os documentos ... artigo 133, da Lei nº 6.404, de [illegible]

Porto Velho, 08 de Março de 1985.

A DIRETORIA

CEAG DÁ CURSO: APERFEIÇOAMENTO

O Ceag — Centro de Apoio à Pequena e Média Empresa desenvolve ainda este mês, a partir de segunda-feira, três importantes cursos preparatórios e de aperfeiçoamento nas áreas de Desenvolvimento de Chefias, Contabilidade Básica e Atualização em Declaração do Imposto de Renda Pessoa Jurídica.

Nesses cursos o Ceag tem como objetivo principal dar aos participantes dos cursos noções básicas sobre a função que exercem nos escritórios ou em empresas que tratam dos três assuntos.

OS CURSOS

O primeiro curso é sobre o Imposto de Renda, que se realizará no período de 11 próxima segunda-feira até o dia 18. Local: auditório do Ceag, no horário das 15 às 18 horas. Instrutor: Antônio Rocha Souza (presidente do Sindicato dos Contabilistas do Estado); entre 18 e 22, Desenvolvimento de Chefias entre 18 e 27, no auditório do Ceag. Instrutor: Hilton Gomes Ferreira (delegado executivo do Senac); e entre os dias 25 e 29, das 10 às 22h30m, também no auditório do Ceag, o curso de Contabilidade Básica, que terá como instrutor a economista Eliane de Oliveira Rego, gerente administrativo do Ceag.

Qualquer informação sobre os três cursos poderão ser obtidos na gerência de Recursos Humanos do Ceag, à rua Campos Sales, 3421, bairro da Olaria, ou ainda pelo telefone 221-5696 ou 221-0097.

LOBO

FIAT OGGI

REPÚBLICA FEDERATIVA DO BRASIL
[illegible]

EDITAL DE PROCLAMAS Nº 6.432

[illegible]

IMPOSTO DE RENDA

ENTREGUE SUA DECLARAÇÃO NO BERON

OBSERVE OS PRAZOS:
Até 22/03/85 - para os que tiverem imposto a pagar ou com direito à restituição.
Até 26/04/85 - para os isentos e declarantes inseridos no exterior.

BERON Banco do Estado de Rondônia SA

GOVERNO JORGE TEIXEIRA

Cantinho do Bate Papo

JOÃO TAVARES

O calendário dos eventos determina que hoje é o Dia Internacional da Mulher, e como tal serão realizados por aí muitos atos públicos, como acontecerá aqui mesmo em Porto Velho, na Praça Jonathas Pedrosa, onde as mulheres estarão se reunindo, nem tanto, creio, para manifestações de protestos, mas para demonstrar que a mulher, no mundo moderno, deseja ter participação em todas as decisões e em todos os movimentos.

Não vejo esses movimentos como um desejo de afirmação de competência da mulher, porque, em todos os tempos, ela sempre demonstrou o seu valor e a maior prova pode ser dada pelas posições de relevo que através dos tempos tem ocupado, em todos os níveis. Esses movimentos, sim, ser vistos como uma decisão da mulher em ingressar mais ativamente numa área em que ela pouco participava — a política — mas que, de tempos para cá, tem provocado um maior interesse de sua parte, o que considero mais do que justo, já que a política, hoje, não só tem papel fundamental em todas as questões da sociedade, como se faz presente em todos os níveis.

Resta-me neste Dia Internacional da Mulher, cumprimentar a todas através deste singelo registro aqui no "Cantinho".

— xxx —

Por falar em mulher, quero registrar aqui na coluna, com muito prazer e alegria, a nomeação da professora Maria das Graças de Souza Mariúba, por ato do presidente da instituição, Dr. Cláudio Moreira. A professora Graça Mariúba vem, desde longo tempo, desempenhando suas atividades na coordenação de Rondônia, sempre com muita dedicação e competência, e recebe, agora, da presidência do Mobral Central, a designação para as funções de coordenadora adjunta da titular, professora Natalina Ferreira Hubner.

A nomeação foi recebida com agrado e muita simpatia. A professora Graça Mariúba é uma filha de Rondônia, pessoa de fino trato e de grande dedicação ao cumprimento do dever, por isso, o ato da presidência do Mobral não poderia ser mais justo. E o "Cantinho" que tem na professora Graça Mariúba uma amiga, também ficou muito contente e envia cumprimentos com votos de êxito.

— xxx —

E até parece que numa homenagem ao Dia Internacional da Mulher, hoje, a coluna irá falar só de mulheres. É que desejo registrar a decisão da Câmara Municipal de Porto Velho que aprovou, quarta-feira, Projeto de Lei enviado pelo Prefeito Sebastião Valladares, denominando de "Professora Maria Madalena Naimaier Duarte", o Teatro Municipal situado na rua Joaquim Nabuco, entre a rua Duque de Caxias e a Avenida Pinheiro Machado.

O projeto foi enviado à Câmara, atendendo indicação feita pelos vereadores Mariene Carneiro Gomiob e João Batista Coêlho. É, também, uma homenagem justa e merecida a uma insigne professora, falecida no final do ano passado, antiga funcionária, que ajudou com denodo no incentivo às artes teatrais e à juventude rondoniense.

A professora Madalena Duarte era membro do Conselho Estadual de Cultura. Gaúcha de nascimento, para aqui veio com seu marido, oficial do Exército, pertencente à tropa de pioneiros do 5.º BEC. De fino trato, a professora Madalena Duarte, nunca regateou sua cooperação ao desenvolvimento cultural de Rondônia. A idéia da homenagem sensibiliza a todos, como bem salientou o prefeito Valladares na mensagem que enviou à Câmara, e, de fato, no legislativo municipal, recebeu aprovação geral.

CHAMADA DE EMPREGADO

EMPRESA "ALTO MADEIRA" LTDA., Solicita o comparecimento do Sr. JOÃO ANACLETO DA SILVA FILHO, portador da Carteira Profissional nº 72.488 série nº 010-RJ, a fim de justificar sua ausência do trabalho, no prazo de 03 (três) dias a contar desta data, sob pena de ser dispensado por ABANDONO DE EMPREGO, de acordo com a Letra "I" do Artigo 482, da Consolidação das Leis do Trabalho — C.L.T.

Porto Velho-RO, 07 de março de 1985.

(07, 8 e 9/03/85)

AVISO

A Direção do Jardim de Infância "Pindorama" avisa aos senhores pais ou responsáveis das crianças matriculadas neste Jardim que por motivo de treinamento dos professores, as aulas foram adiadas para o dia 18 de março.

Agradecemos a compreensão de todos.

A Direção.

RORAIMA CONHECE POLÍTICA MIGRATÓRIA DE RONDÔNIA

Técnicos das Secretarias de Promoção Social e Planejamento do Governo do Território Federal de Roraima encerraram no início desta semana uma visita ao município de Vilhena, na divisa de Rondônia com Mato Grosso, para conhecer o funcionamento da política migratória desenvolvida neste estado, de acordo com o secretário-adjunto de Planejamento, Francisco Freire, que prestou a informação. "possivelmente o Governo Roraimense venha adaptar o sistema de trabalho que caracterizou a transformação de Rondônia em Estado.

Limitando-se ao norte com a Venezuela e Guiana, ao sul e a oeste com o estado do Amazonas, e a Leste com a Guiana e o Estado do Pará, o Território Federal de Roraima fica aproximadamente no segundo trópico acima da linha do Equador.

"A migração para lá vem se constituindo um fator de preocupação, por essa razão os técnicos do Governo de Roraima têm vindo sucessivamente aqui, a fim de conhecer a fundo o nosso trabalho", assinalou Freire.

Para que os técnicos de Roraima visitassem o novo Centro de Triagem e Encaminhamento de Migrantes (CETREMI) em Vilhena — obra construída com recursos da SUDECO e do Governo Estadual — a SEPLAN oferecendo-lhes apoio técnico e logístico as áreas que mais despertaram a atenção delas foram a Promoção Social e o Planejamento. Os técnicos conheceram, ainda, um dos núcleos urbanos de Apoio Rural (NUAR), no município de Cacoal, a 463 quilômetros de Porto Velho. Durante a visita aos locais onde se registra a entrada de migrantes, os representantes do Governo de Roraima tiveram anotações, fotografaram e entrevistaram os responsáveis por vários órgãos envolvidos na política migratória.

Há informações de que o próximo Governo comece logo a analisar todo o material disponível na SEPLAN da Presidência da República, colhido pelo grupo de trabalho criado pelo Ministro do Interior, abordando aspectos econômicos, sociais, políticos e administrativos envolvidos no processo de transformação de Roraima no mais novo estado brasileiro.

OPERAÇÃO ECCENTRIC ENVIARÁ RELATÓRIO À COLÔMBIA

Brasília (EBN) — Um vasto relatório da operação "Eccentric" — desenvolvida nas duas últimas semanas pela Polícia Federal, em repressão ao narcotráfico — com provas de envolvimento dos colombianos indicados, será encaminhado, na próxima semana, via Itamaraty, às autoridades colombianas, com o objetivo de desbaratar prováveis ligações desses traficantes em seu país de origem.

"Não deve haver fronteiras no combate às drogas" — sintetiza o presidente do Conselho Federal de Entorpecentes (CONFEN), Arthur Pereira de Castilho, para quem este trabalho complementará a desarticulação da chamada "máfia colombiana" no Brasil.

No momento — segundo o diretor da Divisão de Repressão a Entorpecentes, Paulo de Magalhães Pinto — as provas contra todos os envolvidos estão sendo relacionadas na superintendência da Polícia Federal em São Paulo, coordenadora de operação, com base em relatórios recebidos das diversas localidades atingidas pela "Eccentric". Disse ele que há uma farta documentação comprobatória de envolvimentos no narcotráfico, localizadas, principalmente, nos escritórios dos advogados Shibuia, em Manaus, e Nelson Secaf, em São Paulo, tidos como responsáveis pela administração da organização. Além do tráfico de cocaína, a Polícia Federal também identificou contrabando de éter e acetona — básicos para o fabrico da droga — manipulado por "chefões" da "máfia colombiana", a exemplo do que ficou comprovado contra o empresário paranaense Gilberto Yanes, que teve seu avião abatido a tiros, há quinze dias, quando se preparava para deixar o país com 16 quilos de cocaína. Isto porque — explicou Magalhães — um tonel de éter custa no mercado nacional 300 dólares, podendo ser revendido por 8.500 dólares na Colômbia. Ainda esta semana, a Polícia dará início à implantação de um programa de controle de venda de éter e acetona, por computador, como meio de identificar possíveis traficantes. Paulo Magalhães Pinto atribuiu a extensão e organização da "máfia colombiana" no país ao fato dos traficantes virem agindo unidos e em locais de difícil acesso. Como característica principal dessa rede de traficantes, ele citou a abrangência de suas atividades no narcotráfico, se ocupando não só do tráfico em si, mas, também, da produção de coca em grandes plantações na região de Tabatinga, no norte do país, e do fabrico da cocaína em laboratórios.

Exportadores de carnes do Sul consideram-se punidos pela greve

Porto Alegre, (EBN) — O presidente da Federação das Cooperativas de Carnes do Rio Grande do Sul, Jaime Bicca da Freitas, considerou "sob punição" as 150 empresas gaúchas voltadas direta ou indiretamente para a exportação de carnes, entre cooperativas, indústrias e abatedouros, em razão da greve dos funcionários do Serviço de Inspeção Federal.

Já o presidente do Instituto Sul Riograndense de Carnes, uma autarquia da Secretaria da Agricultura, Amilcar da Rosa Blancourt, revelou que só o prejuízo da principal exportadora do Estado, a Cooperativa Industrial de Carnes e Derivados Ltda — CICADE —, de Bagé, eleva-se a Cr$ 800 milhões nestes oito dias de paralisação.

Bicca da Freitas informou que hoje será embarcado no Porto de Santos (SP), a cota de exportação de carnes para o Iraque, referentes ao mês de fevereiro. Serão aproximadamente duas mil toneladas, 600 das quais do Rio Grande do Sul. Mas já há apreensão, na Fecoccera, para a cota de março, que deveria estar sendo providenciada.

ORTODONTIA

Aparelhos corretivos para os dentes
Dr. FRANCISCO ANDREOLI
End: Av. 7 de Setembro, 563
Tel. 221-3939

Dr. Floriano Riva Filho

CLÍNICA DO CORAÇÃO

Cardiologista

Doenças do coração
Eletrocardiograma
Teste ergométrico
(prova de esforço)
Horário: 16:00 às 20 horas
Telefone: 221-5671
Rua Pinheiro Machado, 810
c/ Rogério Weber
(Bairro Calari).

URGENTE

Professor de Educação Física (Superior) Oferece-se para trabalhar em Porto Velho ou Municípios como técnico em educação ou professor.
Professor CARLOS ROBERTO DE OLIVEIRA contato p/telefone: 221-2560.

VENDE-SE

Uma área com 101.000 m2, localizada na BR-319 — Guajará Mirim, com escritura pública. Tratar pelos fones: 221-6866 e 6348.

NO Alto Madeira O SEU BALANÇO NÃO É LIDO APENAS PELO SEU CONTADOR.

Foto-Jamerson Rio
FOTOGRAFIA EM GERAL
Retratos esmaltados a fogo para jóias e jazigos vitrificados a 1.000 gráus de calor.
Rua Gonçalves Dias, 30-A 11º And. - Tel. 222-1695
Rio de Janeiro - RJ

ANALISTAS E PROGRAMADORES

Empresa sólida e tradicional, pretende identificar e contratar profissionais para as áreas de:
ANÁLISE DE SISTEMAS E PROGRAMAÇÃO - COBOL 530
Exige-se: experiência mínima comprovada de 3 (três) anos e currículum detalhado.
Oferecemos: remuneração compatível com o cargo.
Os interessados deverão enviar "Currículum Vitae" mencionando cargo a que se candidatam, para sigla "COMPUTADOR" aos cuidados deste jornal (portaria)

Helene's
CABELELEIROS
Corte de cabelos
Estética facial
Manicure Pedicure
Consultas de Estética e orientação
RUA GETULIO VARGAS N.º 2171
(ENTRE CARLOS GOMES e D. PEDRO II)

AVISO

A Comissão Especial de Licitação de Equipamentos Implementos Rodoviários do POLONOROESTE — CELEQ leva ao conhecimento das Firmas interessadas, que fará realizar a seguinte Tomada de Preços para atender a Secretaria de Estado da Agricultura.

T. DE PREÇOS	DIA	HORA	OBJETO
001/CELEQ/85.	14.03.85	09:00	Aquisição de equipamentos, máquinas e veículos para 01 (uma) serraria.

Os Editais, especificados e demais esclarecimentos poderão ser obtidos, das 14:00 às 18:00 horas, no seguinte endereço:
SECRETARIA DE ESTADO DA AGRICULTURA
ESPLANADAS DAS SECRETARIAS
Porto Velho (RO), 27 de fevereiro de 1985
OSVALDO NECHI
PRESIDENTE DA CELEQ
(6, 7, 8)

AVISO

A Comissão Especial de Licitação de Obras, Materiais e Serviços do POLONOROESTE — CEL, leva ao conhecimento das Firmas interessadas, que fará realizar a seguinte Tomada de Preços para atender a Secretaria de Estado da Agricultura.

T. DE PREÇOS	DIA	HORA	OBJETO
001/CEL/85.	13.03.85.	9:00	construção civil de 01 (uma) serraria no projeto de colonização Machadinho no município de Ariquemes-RO.

Os Editais, especificações e demais esclarecimentos poderão ser obtidos, das 14:00 às 18:00 horas no seguinte endereço:
SECRETARIA DE ESTADO DA AGRICULTURA
ESPLANADAS DAS SECRETARIAS
Porto Velho (RO), 27 de fevereiro de 1985
OSVALDO NECHI
PRESIDENTE DA CEL
(6, 7, 8)

CONVITE

ADESG — ASSOCIAÇÃO DOS DIPLOMADOS DA ESCOLA SUPERIOR DE GUERRA
DELEGACIA DE RONDÔNIA

O Delegado da Associação dos Diplomados da Escola Superior de Guerra, Adesg, convida todos os associados para comparecerem a uma reunião no auditório da Aster-RO, às 18h30 do dia 11.03.85, 2ª feira.

A Ordem do Dia será a seguinte:
a) Programação de 1985;
b) 2º Ciclo de Estudos;
c) Levantamento Conjuntural de Rondônia;
d) O que ocorrer.

Porto Velho (RO), em 7 de março de 1985.
Cyrillo Leopoldo da Silva Neves
Delegado da Adesg/RO

RÚSTICA FEMININA ABRE ANO DO ATLETISMO. DOMINGO

A Federação de Atletismo de Rondônia aceita até amanhã inscrições para a III Corrida Rústica Feminina, domingo, e que abre oficialmente o ano do atletismo no Estado.

A corrida é aberta e terá um percurso de 4.200m, com saída e chegada na praça das Caixas D'água. Haverá premiação para seis categorias: 10 a 15 anos, 16 a 20 anos, 21 a 25 anos, 26 a 30 anos, 31 a 40 anos e acima de 41 anos.

O presidente Mauro Tonon, que esteve no Município de Ariquemes no início da semana, participando na elaboração da nova pista de atletismo, já que a atual vai dar lugar para o estádio municipal, disse que a Rústica Feminina, que detém um grande número de participantes todos os anos, vai mostrar como serão programadas e executadas as competições que a Federação promoverá este ano.

— Para este ano a Fero tem planejamento para realizar e participar de 61 eventos. Portanto, tudo está bem elaborado. Não estou menosprezando as outras Federações, mas estamos fazendo um grande trabalho, com organização. Por isso, vejo nesta III Rústica Feminina a opção para mostrar-mos nossa força —, acrescentou Mauro Tonon.

ALUÍZIO FERREIRA

Apesar das promessas de uma rápida recuperação, o Aluízio Ferreira continua entregue às baratas. As reformas pararam na burocratização administrativa, atrapalhando os planos da Federação de começar logo a temporada futebolística.

CAMPEONATO DA TUPI COMEÇA NESTE SÁBADO

Com apoio da Secet, Semec e FDR, a Associação dos Moradores da Vila Tupi inicia amanhã, às 8h45m, com o jogo entre Unidos da Vila Tupi e Floresta Júnior, o I Campeonato Infanto-Juvenil Inter-Clube.

O Campeonato será disputado por oito equipes de vários bairros da capital, tendo como objetivo o descobrimento de novos valores para o futebol do Estado. O prosseguimento da primeira rodada será domingo com partida entre Rio Negro e Flamengo. Os jogos serão realizados semanalmente (sábados e domingos, pela manhã) no campo da Vila Tupi.

RECUPERAÇÃO DO ESTADIO DEPENDE DA LICITAÇÃO

O início dos trabalhos de restauração do gramado do Estádio Aluízio Ferreira depende apenas do resultado da licitação feita pela Secretaria de Obras. Assim que se conhecer a empresa ganhadora o serviço, que está planejado para 20 dias, começa a ser executado, pois a Secet já possui a verba para a obra.

Contudo, segundo declarações do secretário-adjunto da Secet, Isaias Vieira dos Santos, o estádio vai ser liberado para a Federação de Desportos de Rondônia, no máximo, até a primeira semana de abril, pois a empresa vencedora da licitação iniciará os trabalhos tendo ciência da urgência de sua conclusão, já que há uma série de eventos programados para este ano e que não podem sofrer retardamento.

Isaias Vieira comentou, no entanto, que a empresa poderá trabalhar, além do período normal, à noite. O estádio possui energia elétrica e tudo se tornará mais fácil. O secretário salientou ainda que não precisa esse afobamento. Tudo está sendo bem planejado e o Aluízio ficará pronto no período estabelecido e a Federação poderá muito bem cumprir seu calendário sem qualquer obstáculo".

CRUZEIRO FAZ CONFRATERNIZAÇÃO

A Associação dos Funcionários da Cruzeiro/Varig vai realizar, em Cuiabá, um torneio de futebol soçaite para confraternizar os funcionários da região Oeste, amanhã. Da competição vão participar as equipes de Porto Velho e Rio Branco. Após o torneio haverá um churrasco, reunindo todos os participantes. O time de Porto Velho segue amanhã e retorna domingo, indo disposto a conquistar o título maior.

KART COM A PARTICIPAÇÃO FEMININA

O Kart abre a temporada deste ano, domingo, a partir das 14 horas, no Circuito Improvisado da Presidente Dutro/Ariquemes, com uma grande novidade: a participação do naipe feminino.

A prova deste domingo (a primeira do ano) será disputada em três baterias, sendo que cada uma será realizada com 15 voltas, havendo a contagem de pontos para se conhecer o piloto vencedor. Segundo o diretor da prova, Ary Pini, virão participar da competição todos os pilotos do Estado, tendo uma estimativa de 20 competidores. Ele explica que a inclusão de uma bateria do naipe feminino no Kart é uma maneira de puxar o sexo frágil ao esporte, em Rondônia, já que em diversos Estados a mulher já participa deste esporte com o mesmo brilhantismo do homem.

TROFEUS

Para os seis primeiros colocados do naipe masculino e as três primeira do naipe feminino, receberão troféus, pois o patrocínio da prova é da Bandeirante Veículos, Auto Peças Zona Franca e Imperio das Tintas.

Vôlei feminino faz treino contra homens

Foto de Ari Gomes

A falta de clube não impede a levantadora Jaqueline de se empenhar muito nos treinos

A experiência não é inédita e costuma dar bons resultados no vôlei feminino. A partir de segunda-feira, a Seleção Brasileira disputará uma série de jogos contra equipes mistas, reunindo três reservas e outros três jogadores que estejam dispostos a colaborar com a preparação do grupo. Segundo o técnico Jorge Barros, que ainda não escolheu os integrantes masculinos, esse tipo de treinamento visa a aprimorar o reflexo, a velocidade e a recepção das jogadoras:

— Vou reunir uma rapaziada que sabe muito bem onde bater na bola. Eles vão dar cortada pra valer. Com os homens jogando no time adversário, a velocidade das jogadas é bem maior e é justamente isso que pretendo trabalhar na próxima semana — afirmou Jorjão, que ainda não comunicou seus planos às jogadoras.

Compromisso com o acerto

Entusiasmado com o empenho das jogadoras nos quatro primeiros dias de treino, Jorge Barros acha que elas já conseguiram a assimilar a nova mentalidade da Seleção Brasileira. Além da animação e a vontade de acertar demonstradas nos treinamentos, o técnico destaca a concentração e a responsabilidade do grupo nos mais variados exercícios:

— É o que eu chamo de compromisso com o acerto. As jogadoras não participam mais dos treinos como meras burocratas. Nota-se uma vontade incrível de cada uma em não errar. Já mostrei a elas que quanto menos erros houverem nos treinos, maior será a possibilidade de acerto nos jogos. Estou vibrando com a alegria e a disposição dessas jogadoras nos treinos. Todas querem mostrar o seu valor.

Conformado com a impossibilidade de entrosar a equipe titular, em apenas um mês de treinamento, Jorge Barros não promete resultados imediatos. Em contrapartida garante que a Seleção Brasileira será uma equipe vibrante e de luta em todos os jogos da Copa Japão, em abril, na cidade de Tóquio.

— Nunca conseguiremos o entrosamento ideal em apenas 30 dias. O importante, porém, é cumprirmos o nosso objetivo nesta competição. O de avaliar os adversários e nosso próprio desempenho diante de equipes tecnicamente superiores. Uma coisa é certa. Meu time vai lutar pela vitória até o último ponto, mesmo que isso seja impossível, como é o caso da partida contra a China, atual campeã mundial e olímpica.

O time

O fato de ninguém ter posição fixa na Seleção de Jorge Barros não quer dizer que a equipe principal não esteja praticamente definida. O técnico só pretende anunciar a formação antes da viagem ao Oriente, mas cinco jogadoras têm vaga garantida no time titular — Jaqueline, Isabel, Vera Mossa, Regina Uchôa e Heloísa —, enquanto outras cinco disputam a última vaga — Sandra, Mônica Caetano, Dulce, Ida e Cláudia. O técnico tem também mais duas opções para a posição de levantadora: Ana Richa e Rosali.

— Ainda existe uma certa "ferrugem" no grupo, já que a maioria das jogadoras está sem treinar há mais de um mês. Por isso, está muito fácil trabalhar com essa equipe e na próxima semana o time titular já poderá treinar contra os homens e começar a entrosar um pouco mais. Pretendo utilizar todas as jogadoras nos jogos do Torneio em Hong-Kong e da Copa Japão, variando sempre a posição de cada uma.

A Seleção Brasileira está em regime de treinamento em tempo integral e as jogadoras só serão liberadas sábado à tarde com início de se reapresentarem na segunda-feira, pela manhã, na Escola de Educação Física do Exército, na Urca. Até lá, Jorge Barros treinará os fundamentos de recepção e defesa, além da parte tática mesclada com o treino, à tarde, no Escola Naval.

COMUNICADO

GOIAS DECORAÇÕES LTDA., firma estabelecida nesta cidade, à Rua Salgado Filho, 3386 — São Cristovão, inscrita no Cadastro Geral de Contribuintes do Ministério da Fazenda sob n.º 04.608.130/0001-13, CAD-ICM n.º 22.000498-0, comunica que foi extraviadas as quatro vias primeiras de duas nota Fiscal n.º 00345 — Serie "B-1". (8, 9, 10)

NOVENA PODEROSA AO

MENINO JESUS DE PRAGA

Oh! Jesus que dissestes, peçãs e recebereis procura e achareis batã e a porta se abrirá. Por intermédio de Maria Vossa Sagrada Mãe, eu bato procuro e vos rogo que minha prece seja atendida (mencionar-se o pedido). Oh! Jesus que dissestes tudo que pedirdes ao Pai em meu nome ele atenderá por intermédio de Maria Vossa Sagrada Mãe eu humildemente rogo ao Vosso Pai em Vosso nome que minha oração seja ouvida (mencionar-se o pedido) Oh! Jesus que dissestes: O Céu e a terra passarão mas a minha palavra não passará. Por intermédio de Maria Vossa Sagrada Mãe eu confio que minha oração seja ouvida (mencionar-se o pedido).

Rezar 3 Ave Maria e uma Salve Rainha. Em casos urgentes esta novena deverá ser feita em horas (9 horas). Mandar publicar após ter alcançado várias graças. Agradece L.H.B.

Márcio Braga discursa na Câmara sobre corrupção nas federações estaduais

O Deputado federal Márcio Braga (PMDB-RJ) fará um discurso possivelmente amanhã, na Câmara, sobre a matéria publicada na edição desta semana da revista **Placar**, denunciando irregularidades em todas as federações de futebol do Brasil. Na viagem que fez ontem pela manhã, de Brasília para o Rio, Márcio Braga tomou conhecimento do assunto, através do JORNAL DO BRASIL. À noite, quando voltou a Brasília, ele leu a revista.

Em seu discurso, que será redigido hoje, Márcio Braga pretende chamar a atenção para a gravidade das denúncias. O deputado acha que todas as informações precisam ser apuradas detalhadamente e que este tipo de situação não pode repetir-se no futebol, principalmente agora que o Brasil começa a viver uma nova fase política.

— É impressionante como a Confederação Brasileira de Futebol (CBF) fecha os olhos para este tipo de problema. Os clubes vivem denunciando todos esses esquemas e irregularidades e a CBF simplesmente não faz nada. O desinteresse da CBF e o voto unitário, além de uma legislação esportiva arcaica, são os principais responsáveis pelos erros cometidos por presidentes de federações — afirmou o deputado, ex-presidente do Flamengo e nome mais citado para assumir a Secretaria de Esportes, caso o cargo seja criado pelo Presidente Tancredo Neves.

Para cobrir gastos

Até o fim deste mês, o Conselho Nacional de Desportos (CND) deve fazer uma deliberação para regular a distribuição das verbas governamentais para as federações. A medida será tomada em razão de um decreto assinado ano passado pelo Presidente João Figueiredo, solicitando que se adote uma nova política no controle do dinheiro público para as federações.

— Li rapidamente a matéria da revista **Placar** e também o que foi publicado no JORNAL DO BRASIL. A única coisa que tenho certeza, depois de tudo o que li, é que de mim ninguém pode falar. Acho que tudo isto tem que ser muito bem documentado — disse o General César Montagna, presidente do CND.

Sobre a presença de Rubens Hoffmeister, ex-presidente da Federação Gaúcha e acusado de dar um "rombo" na entidade de mais de Cr$ 60 milhões na compra de calcinhas e sutiãs, como conselheiro do CND, O General César Montagna afirmou que não há nenhuma dúvida em relação à idoneidade do dirigente.

— As contas do Hoffmeister foram aprovadas pelo Conselho Fiscal da Federação Gaúcha. Então, o CND não tem nenhum veto a sua presença.

Governo da Bahia defende Maracajá

Salvador — A denúncia da Revista **Placar** de que o presidente do Bahia, Paulo Maracajá, teria fraudado um convênio firmado com o Governo do Estado para a realização de obras em seu clube, foi comentada pelo superintendente de Desportos do Estado da Bahia, Paulo Brito, segundo o qual as contas apresentadas até agora, com recursos de Cr$ 476 milhões, foram consideradas regulares pela diretoria de obras da entidade.

Outro aspecto da denúncia feita pela revista e analisada por Paulo Brito foi em relação à devolução de verbas aprovadas à Superintendência pela diretoria do Bahia. Ele disse que, com o Bahia, assim como acontece com outros clubes e prefeituras, alguma prestação de contas pode realmente ter sido devolvida.

— Mas para correção de irregularidades sanáveis, não por má fé — salientou ele. Não que se trate de um ato ilícito, mas por uma questão de má interpretação de normas que regem um convênio.

Brasil define apenas a dupla para enfrentar a Venezuela pela Davis

Caracas — Favorita contra a Venezuela em seu primeiro encontro pela Zona Sul-Americana da Copa Davis, a equipe brasileira terá sua escalação definida hoje pelo capitão Paulo Cleto, que adiantou porém que a dupla será formada por Carlos Alberto Kirmayr e Cássio Motta. Os outros jogadores são Marcos Hocevar, Ivan Kley e Dácio Campos.

Selma Bernardes

CARROSSEL

Berço sede Concurso Miss-RO'85. Reconhece-se a sensibilidade de seu Presidente, Paulo Saldanha, para com as coisas da terra.

Banco Econômico, através de seu Gerente Geral, Augusto Viana, participa do Miss RO'85.

Globo dará cobertura pela TV Rondônia a todas as ações do Miss'85.

Profº Gilmar Magalhães assumiu a chefia de Gabinete da Presidência da Assembléia Legislativa do Estado.

Dep. Amaldo Martins viajou para Vilhena buscando soluções para os problemas daquela cidade e suas comunidades adjacentes.

Dep. Genivaldo de Souza, em Brasília, mantém contatos com Vice-Presidente Aureliano Chaves e Marcos Maciel.

Dep. Osvaldo Piovina e José de Abreu Bianco regressaram, após audiência com o Comando Superior da Frente Liberal em Brasília.

O empresário Antônio Silva, proprietário da Locadora Silvacar, ofereceu à disposição carros p/ os organizadores darem cobertura ao Concurso Miss RO'85, nos municípios.

Rota Branca Pº e CONAB

Parabéns à CONAB, na pessoa de seu presidente, Waldeiam Rodrigues Cruz, pela inauguração do Corp. Hospitalar.

Haroldo Leite vem à Prefeitura

A cidade amanheceu cheia de cartazes do Haroldo Leite. Na verdade, o Secretário Municipal de Planejamento tem cacife para enfrentar as eleições para Prefeito de P. Velho.

CHEGOU ontem, para a alegria do nosso amigo Carlos Gilberto Alves, gerente da Empresa Brasileira de Notícias — EBN —, nos espera Rio-Branco. Ele veio de São Paulo para conhecer a terra e adiantar os preparativos para a transferência definitiva. Ele que pesava trata atleticam, ontem era todo sorrisos.

O PODER

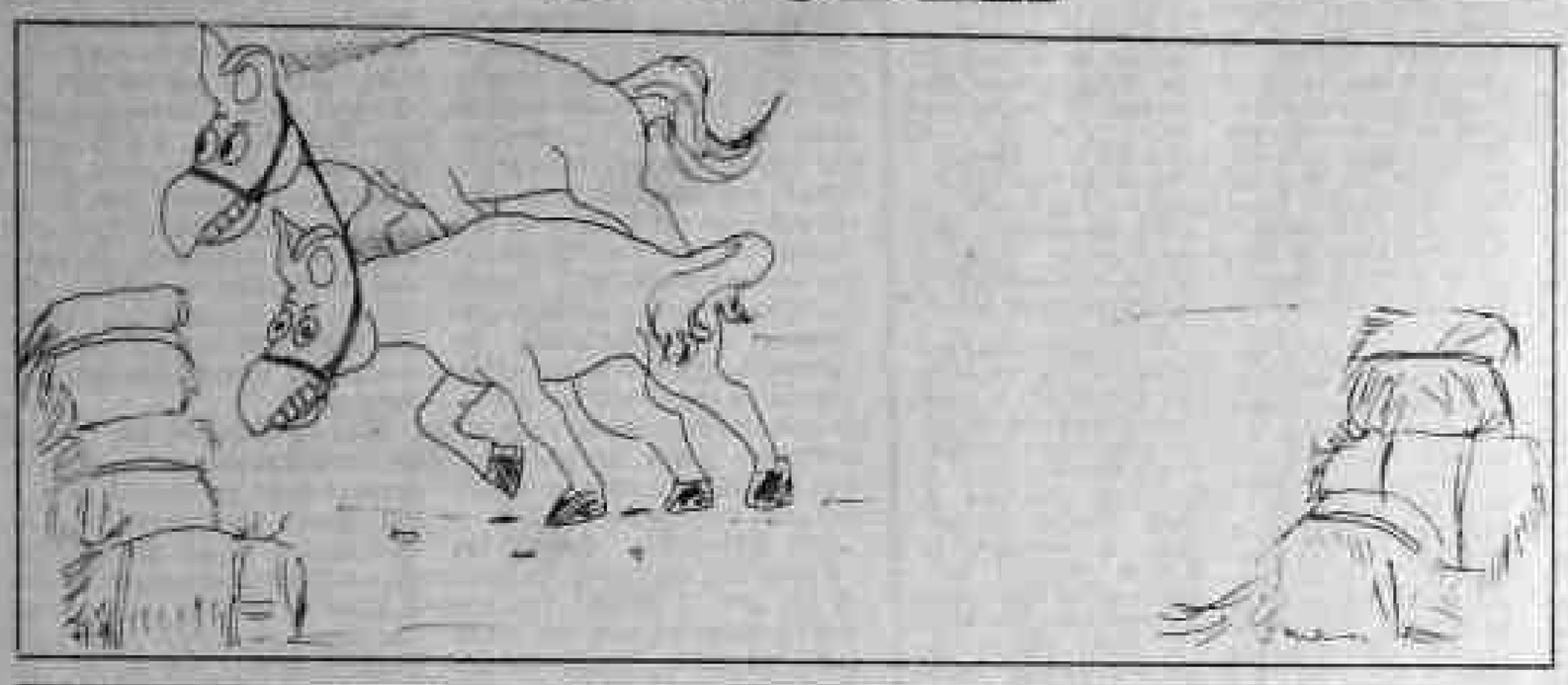

Começa a prevalecer o bom-senso!

SUCESSÃO

TEIXEIRA fica ou não fica?

Pelo deputado José de Abreu Bianco, PDS, Teixeira fica.

Pelo vice-Prefeito Carnata, ninguém tira Teixeira.

Pelo deputado Tomás Correia, se Teixeira ficar, será derrubado.

Palpite da Coluna:

Se Teixeira não ficar, participará da indicação do seu Sucessor e deverá ser convocado para funções a nível regional.

CURSO DE DIREITO

Rélior FURO TOUEINHO FILHO, após importantes contatos com o Ministro da Educação e Cultura, Professora Esther de Figueiredo Ferraz, conseguiu Lei vinda p/ criar o tão esperado curso de Direito, Vestibular em junho do corrente ano. Parabéns, magnífico Rélior. Venceu a competência.

Importante pesquisa sócio-política será levada a efeito pelo Alto Madeira e pela UNIR, objetivando medir a popularidade e o desempenho do Governador JORGE TEIXEIRA, do seu secretariado, do Poder Legislativo, Estadual e Municipal, dos Senadores e Deputados Federais e Estaduais e dos Vereadores de P. Velho.

ANA VIANA, NO IATE

A bela esposa, do gerente geral do Bco. Econômico em Rondônia pousando p/ o close desta colunista, na sacada da mansão de St.º Antônio, sede do Iate clube de RO.

Para quem não sabe, Ana é pianista e nos promete, p/ breve, aquele recital.

CONCURSO MISS -RONDÔNIA 85-

Os coordenadores do Concurso Miss Rondônia/85, estão na BR-364 visitando todas as Prefeituras, para obter apoio das 1ª Damas dos Municípios.

Léo Souza e Jadinson já contactaram com as cidades de: ARIQUEMES, tendo em vista que os coordenadores, sr. Bartolomeu dos Santos Araújo, Jornalista Gringo; a Miss Ariquemes/84, Sônia Maria Brunoro, que irá passar a faixa este ano, e a 1ª Dama, Sra. Deolinda Valério Brito, esposa do Prefeito Genil Valério de Lima, que vem apoiando a cidade em grandes eventos.

OURO PRETO D'OESTE. Onde foram bem recebidos pelo Sr. Prefeito Expedito Rafael e tendo apoio total os coordenadores irão trabalhar com a 1ª Dama Rosalina Ferreira de Cigueira, que irá fazer o concurso este ano, com sucesso total.

JARU. A 1ª Dama Adiria Coelho Barutela, esposa do Sr. Prefeito Lecinar José Barutela, não se encontra disposta para fazer este grande evento em sua cidade, mas os nossos organizadores estiveram mantendo contato com pessoas responsáveis para realizar este concurso.

JI-PARANÁ. O Prefeito Roberto Julião Geraldo no momento se encontra impossibilitado de fazer o concurso, mas a nossa esperança está na 1ª Dama, Sra. Teresa Cristina Ruriz, que se encontra em Porto Velho participando do Curso de Informação Política, sabemos até então que a 1ª Dama já organizou vários concursos em sua cidade e também, segundo informação dada aos nossos organizadores, ela é proprietária do Jornal Diário de Rondônia. Mais um motivo, eu veja, para esse evento acontecer realmente com força total.

CASTRO JÚNIOR

Ela aí Castro Júnior, quando secretário do Diretor do DA do INEP-MEC. Para alegria de seu pai o Vice-Reitor, Raymundo Nonato Castro, este jovem acaba de ser aprovado no Concurso do Datasp — Brasília, onde faz o Curso Superior de Administração.

MANEQUIM VIAJA

A Manequim Katia Lima, da equipe desta Colunista, está viajando hoje com destino a Goiânia e a cidade maravilhosa. Deverá, em seu regresso, trazer novidades mil.

Quando abril vier

Aguardem abril, pois este não reserva surpresas políticas decisivas para o Estado de Rondônia. Não se esqueçam de anotar estes nomes: Laerte, José de Abreu Bianco e Paulo Saldanha.

Mudanças à vista

Quando abril vier, Teixeira promoverá duas mudanças no primeiro escalão. Na próxima coluna, revelarei as duas Secretarias onde ocorrerão as substituições.

Iate Clube de Rondônia
EMBARQUE NESSE REQUINTE
Informações : 221-4789

INDICADOR PROFISSIONAL

ADVOGADOS

SWAMI OTTO BARBOSA
TANIA OTTO OLIVEIRA
Causas Civeis, Comerciais, Trabalhistas
Assistência Contabil e Juridica a Empresas, Contratos, distratos, encerramento de firmas.
Av. KENNEDY, 1.732
Tel.: 221-2592, 1949, 0283, 0241.

MÉDICOS

Dr. AMARO GUSMÃO GUEDES
Endocrinologista
Membro da Sociedade Brasileira de Endocrinologia e Metabologia.
dietas para emagrecimento, diabetes, doenças da tiroide, disturbios do crescimento, excesso de pelos, magreza.
Consultas a partir de 14:00 horas.
Dr. SALEH M. ABDO
Clinica Geral
Endereço: Edificio Rio Madeira, 2º. andar, sala 209.

LOBO

Para Prefeito do Municipio de Porto Velho
HAROLDO LEITE
O futuro bem planejado.

Perfil do IBGE aponta desigualdades no País

O Instituto Brasileiro de Geografia e Estatística (IBGE) acaba de divulgar o Perfil Estatístico de Crianças e Mães no Brasil, que é um verdadeiro retrato da situação do País. As pesquisas foram realizadas com dados colhidos em 1981.

O perfil da distribuição de renda confirma as desigualdades acentuadas ao longo dos últimos anos: enquanto que somente 5,1% das pessoas recebem mais de 10 salários mínimos, cerca de 60% têm que viver com apenas dois salários-mínimos. E, no Nordeste, uma das regiões menos assistidas e mais atingidas pela miséria, o quadro é ainda pior: 79,5% das pessoas recebem até dois salários-mínimos e somente 22% conseguem ganhar mais de 10 salários-mínimos. Os dados mostram ainda que no **Brasil**, 50% dos mais pobres detêm apenas 13,9% da renda disponível, enquanto que os mais ricos abocanham quase a metade do total dessa renda.

Verificou-se também que a esperança de vida ao nascer para quem ganha até meio salário-mínimo é de 55,4%, sendo que, no Nordeste, esta proporção cai para 48,6%, alcançando os que ganham até dois salários uma expectativa de 69% e 64,7%, respectivamente. Há uma diferença de 21 anos na expectativa de vida dos nordestinos mais pobres, se comparada com a dos habitantes mais favorecidos de São Paulo. Isso porque, no Nordeste, a expectativa para os que ganham até meio salário-mínimo é 48,6%, enquanto que para os que ganham até dois salários, em São Paulo, é de 69,6%.

Ainda para ilustrar o quadro, especialmente quanto às disparidades regionais, vale lembrar que a taxa de mortalidade de menores, no Nordeste, é extremamente elevada. Para cada mil crianças nascidas, 124 morrem antes de completar um ano de vida, índice bem acima da média nacional, que é de 88 para cada mil. Resumindo, a expectativa de vida é baixa, 60 anos em média, e, [illegible], no Nordeste, onde as pessoas vivem em média 51 anos.

O relatório do IBGE ressalta o fato de que o progresso na área de saúde, nos últimos anos não beneficiou igualmente todos os grupos populacionais, o que pode ser verificado pelas altas taxas de mortalidade no Nordeste.

A distribuição dos recursos de saúde no território nacional reflete as desigualdades regionais. O número de estabelecimentos de saúde verificados pelo estudo era relativamente baixo, 18.489 no total, sendo cerca de 54% pertencentes à rede pública e, destes, somente 12,1% destinados a internações. Desta forma, a grande maioria é composta por centros ou postos de saúde.

Constatou-se que 57,9% dos estabelecimentos de saúde particulares tinham possibilidade de realizar internações, o que faz crer que o setor público, nos últimos anos, tendeu a repassar ao privado parte importante da prestação de serviços médicos à população, através de políticas oficiais de incentivo e modernização da rede empresarial de saúde.

Apesar de o número de estabelecimentos públicos de saúde, no Nordeste, ser maior que, por exemplo, o de São Paulo, a capacidade de internação é inferior. Assim, as áreas pobres que apresentam maiores taxas de mortalidade são as menos favorecidas. Isso, também, pelo fato de disporem de menor número de leitos hospitalares. Enquanto que em São Paulo a média é 5,4 leitos por mil habitantes, o Nordeste dispõe apenas de 2,5 leitos para o mesmo número de pessoas.

A falta de assistência se revela também quanto ao atendimento pré-natal. No ano em que a pesquisa foi concluída, 1/4 das mulheres que [illegible] não receberam assistência pré-natal, e pouco menos da metade tiveram oportunidade de fazer um ou mais consultas médicas durante toda a gestação. A situação para as mulheres em que a família tinha renda per capita de até 1/4 de salário mínimo, era bem pior. Quase a metade delas não recebeu qualquer atendimento médico antes do parto.

E para ilustrar melhor a situação de abandono em que se encontravam essas mulheres de famílias mais pobres, o relatório constatou que no ano anterior à data da pesquisa, 27% das mulheres não tiveram seus filhos em hospital. Nas áreas rurais, mais da metade das mulheres, 52%, ficaram nessa situação.

E para mostrar como a má distribuição de renda vem penalizando a população e necessário informar que, na região Nordeste, 61,4% dos menores de 15 anos com problemas de saúde (doenças que provocam a paralisação de qualquer atividade habitual) vivem em famílias cuja renda per capita era de até 1/2 salário mínimo, enquanto que, em São Paulo, a proporção era de somente 23%.

O relatório do IBGE verificou, também, as desigualdades regionais no campo da educação, constatando que somente 71,5% da população com mais de 7 anos é alfabetizada. Mas, em São Paulo, a proporção é de 87,3%, enquanto que no Nordeste cai para 54,7%. E, ainda sobre o Nordeste, 27,3% da população urbana não tem qualquer instrução, ou tem menos de um ano de estudo, enquanto que em São Paulo, a proporção é de 12,5%.

JACOB ATALLAH QUER PREMIO PARA O PESQUISADOR DE RONDÔNIA

O deputado JACOB ATALLAH, após entregar a Mesa da Assembléia Legislativa um projeto de Lei que autoriza o Poder Executivo criar o Fundo de Apoio à Pesquisa, ao qual seriam reservados recursos na ordem de 400 milhões de cruzeiros — acaba de encaminhar um novo projeto de Lei instituindo prêmio de incentivo à pesquisa, cujo montante não será inferior a 10 milhões de cruzeiros, reajustado anualmente.

Tem razão o deputado Atallah ao desejar o reconhecimento do Executivo Estadual àqueles que, quantas vezes, até com sacrifício da própria vida, se dedicam à pesquisa em qualquer ramo de conhecimento humano; "seja na area agricola; na do ensino; na medicina; na politica, no comércio ou na indústria". Quem trabalha, quem se esforça realizando, experimentando, inventando, criando novas oportunidades para facilitar a nossa existência, merece uma recompensa justa "porque tudo tem um preço e nada se consegue sem sacrificios".

Sua Excelencia destaca na justificativa do novo projeto de Lei que "o Estado, visando o bem comum, tem por obrigação precipua proporcionar condições melhores de vida aos seus cidadãos, criando mecanismos de atuação que promovam o interesse das pessoas, ao mesmo tempo que crie um campo de atuação ao estudo voltado para as soluções de impasse que surgem com a realidade estatal".

Um dos pontos que certamente será objeto de discussão quando da apresentação dessa matéria no Plenário da Assembléia Legislativa, talvez seja aquilo que mais preocupa o inventor neste país: a falta de orientação técnica aliada a uma intrincada burocracia com que se defronta qualquer pessoa interessada em registrar a patente de um invento qualquer. Além disso, a espionagem industrial (que é uma realidade nos dias atuais) e a falta de confiança que inspira os intermediários ou corretores versados na legislação e normas que instruem e orientam os pedidos de registro de patente, detonam um processo de inibição e desestimulo no inventor que resida distante dos grandes centros.

Está na hora de, em termos de Rondônia por exemplo, pensarmos num organismo nosso, em quem possamos confiar, que seja atuante, que promova e divulgue os seus objetivos à nivel de Estado, oferecendo condições para que os nossos pesquisadores, os nossos inventores possam a ele recorrer e por seu intermédio receber **soluções**.

EMPRESÁRIOS GAÚCHOS ACHAM INVIÁVEL CRIAR NOVO BANCO

Porto Alegre (EBN) — Empresários e politicos gaúchos, reunidos durante toda a tarde de ontem com o governador Jair Soares, no Palácio Piratini, comunicaram que é inviável para a classe empresarial gaúcha conseguir levantar Cr$ 120 bilhões, no momento a fim de participar da criação de um novo Banco, sucedâneo do Banco Sul Brasileiro, atualmente sob intervenção.

Pela proposta que vinha sendo discutida desde a semana passada, o governo do Estado e o Banco do Brasil terá uma participação de 30 por cento, cada um, na composição acionária da nova instituição, enquanto aos empresários gaúchos caberia um total de 40 por cento do investimento, num montante global de Cr$ 200 bilhões.

Após ouvir a informação de que está inviabilizada a participação dos empresários na proposta, o governador disse, em entrevista à imprensa que agora fica evidente que volta a ter muita força a posição do governo gaúcho, contrária à liquidação do Sul Brasileiro. Pela proposta, lembrou, os créditos do "open" e do "over" seriam parcelados da seguinte forma: 20 por cento a serem pagos imediatamente aos investidores, 30 por cento tornados em ações e os 50 por cento restantes a serem pagos num prazo ainda não determinado.

Participaram da reunião de ontem, entre outros, o secretário Estadual da Fazenda, Clovis Jacobi, o presidente da Federação das Associações Comerciais, César Rogério Valente, além de politicos e representantes da categoria dos bancários.

CHAMADA DE EMPREGADO

A Companhia Estanifera do Brasil, com sede à Avenida Carlos Gom[es] 965, Porto Velho-Ro, solicita o comparecimento do Sr. Luiz da Gama Viga, no prazo de 03 (Três) dias a contar desta data, o não comparecimento nos obrigará a demiti-lo por Justa Causa de acordo com a letra I da CLT.

Porto Velho, 04 de Março de 1985
CIA. ESTANIFERA DO BRASIL
(6, 7, e 8)

Adhemar Ghisi toma posse no TCU

Brasília, (EBN) — O deputado Adhemar Ghisi tomou posse ontem no Tribunal de Contas da União, prometendo esforço e dedicação na tarefa legalmente cometida à corte de contas, que terá no novo juiz um colaborador efetivo e disciplinado a serviço da causa maior do povo brasileiro.

Após falar de sua experiência, o ministro assegurou que as realidades vivenciadas permitem "testemunhar a existência de uma nação sofrida mas ainda esperançosa, de um povo cansado, respeitador das leis, de uma sociedade estabelecida em bases nem sempre justas mas ainda crente no valor e na possibilidade de reformas estruturais, de uma nação moderna e atrasada ao mesmo tempo, ansiosa por atitudes, atos e procedimentos que encaminhem os brasileiros à certeza de que a tarefa de cada um deve corresponder à obra de todos, através da preservação"

AJUDE SUA CIDADE.
Receba o fiscal com carinho.

Porto Velho está crescendo. O progresso chega em todos os lares através de obras, de infraestrutura. Precisamos de mais informações para continuarmos a trabalhar e lhe oferecer outros benefícios.

Quando o fiscal chegar a sua porta, receba-o com carinho, ele é antes de tudo um amigo e trabalhador.

Ajude-o fornecendo informações, você estará ajudando toda a comunidade.

Obrigado.

Vamos trabalhar juntos, melhorando Porto Velho.

Administração
Sebastião Valladares
REALIZANDO UM NOVO TEMPO

SECRETARIA MUNICIPAL DA FAZENDA
LETÁCIO LUCENA DE FREITAS
Secretário

PORTO VELHO 70 ANOS
A LUTA NÃO FOI FÁCIL

HORÓSCOPO

ÁRIES: (de 21/03 a 20/04) Regente: Marte — Momento favorável para o trabalho e o setor financeiro. Entretanto, os progressos de hoje poderão carecer de maleabilidade, e não ter que suas bases estão sólidas. É um momento de sorte que vai depender exclusivamente dos ânimos que você tiver.

TOURO: (de 21/04 a 20/05) Regente: Vênus — Variados conflitos na vida profissional e doméstica interligados ou seja, suas escolhas profissionais podem não satisfazer a família, entre outros. Você terá dificuldade em agradar gregos e troianos. Já que é assim, o melhor a fazer é seguir a sua cabeça e a sua lógica.

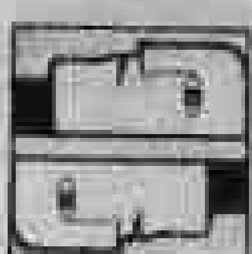

GÊMEOS: (de 21/05 a 20/06) Regente: Mercúrio — Dia muito especial para os nativos deste signo, que estarão extremamente magnéticos, atraentes e sedutores. Para os geminianos solitários, é o momento ideal de encontrar um par. Saiam em festas e reuniões sociais, apesar de algumas gafes, por pura distração.

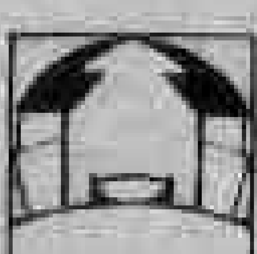

CÂNCER: (de 21/06 a 22/07) Regente: Lua — Instabilidade emocional: você poderá ficar muito eufórico e em seguida muito triste, sem nenhuma razão aparente. Estará também suscetível ao comportamento das outras pessoas, se ofendendo-se com muita facilidade. Sua reação tende a ser inesperada e drástica. Tenha calma.

LEÃO: (de 23/07 a 22/08) Regente: Sol — Fuja da companhia de pessoas temperamentais e violentas, que obrigam sentimentos de vingança e revolta, pois este tipo de magnetismo poderia intimidá-lo, deixando-o na defensiva. Não perca tempo escutando conversas de baixo astral — corte logo.

VIRGEM: (de 23/08 a 22/09) Regente: Mercúrio — Procure conversar com pessoas mais velhas e mais sábias do que você. Dê ouvidos aos seus conselhos. Às vezes pequenas advertências servem para evitar grandes tropeços no caminho. Dê uma paradinha para pensar na vida e dar mais atenção a quem gosta de você.

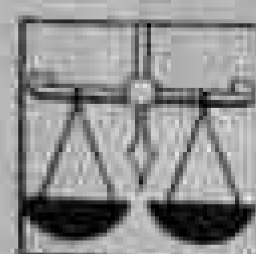

LIBRA: (de 23/09 a 22/10) Regente: Vênus — Tendência à impulsividade e à precipitação. A impaciência e o desejo de obter logo o que deseja poderão fazer com que você não espere o ponto adequado das coisas, querendo colher tudo verde. Mesmo. Portanto, hoje é dia de cultivar a paciência e a moderação.

ESCORPIÃO: (de 23/10 a 21/11) Regente: Plutão — Manifestação de carinho por parte de amigos e parentes, principalmente se você estiver passando por alguma dificuldade grave. Eles vão levantar bastante o seu astral. É muito bom perceber-se o quanto se é querido pelas pessoas ao redor.

SAGITÁRIO: (de 22/11 a 21/12) Regente: Júpiter — Prepare-se para novidades no setor afetivo, que poderá ser o começo de um romance ou renovação e alegria na vida conjugal. Também há a possibilidade de receber uma notícia boa, por exemplo, que há mais um membro na família. Momento de fertilidade e abundância.

CAPRICÓRNIO: (de 22/12 a 20/01) Regente: Saturno — Hoje você está ardente e impetuoso, com a alma apaixonada e romântica. Aproveite para fazer boas surpresas para a pessoa amada, mesmo que não seja este o seu estilo. No campo profissional, bom relacionamento com colegas e chefes, graças ao seu charme.

AQUÁRIO: (de 21/01 a 19/02) Regente: Urano — Urano recebendo um aspecto favorável da Lua alivia um pouco as suas tensões, trazendo paz e tranqüilidade para o seu quotidiano. A Lua facilita a realização de tarefas rotineiras e também o relacionamento familiar. Traz um gosto pelo doméstico.

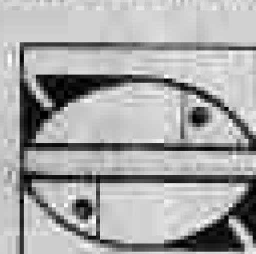

PEIXES: (de 20/02 a 20/03) Regente: Netuno — Momento de raro equilíbrio para os nativos deste signo. Grande capacidade de concentração e senso prático invejável. Boa disposição para o trabalho e paciência, já que os objetivos estão claros. Os nativos deste signo relaxam muito quando definem seus objetivos.

CONJUNTO ORQUESTRAL E CORAL DA UNIR: ENSAIOS

O Núcleo Cultural da Universidade Federal de Rondônia — UNIR, está convidando todos os integrantes do Conjunto Orquestral e do Coral daquela instituição de ensino superior, para o início dos ensaios, sob a regência do maestro Luiz Carlos da Fonseca, no horário das 18:30 às 22:00 horas, às segundas, terças e sextas-feiras.

Informa, ainda, o Núcleo Cultural, a todas as pessoas, especialmente universitários e a comunidade estudantil que queiram participar do Conjunto Orquestral e do Coral da Universidade, que as inscrições continuam abertas naquele Núcleo, de segunda a sexta-feira, onde encontrarão o maestro Luiz Carlos para atendê-los.

FOTOGRAFIA

O Núcleo Cultural da UNIR está convocando todos os fotógrafos profissionais ou amadores que queiram participar da Semana Nacional da Fotografia da Região Norte, a ser realizada em Belém do Pará, no mês de agosto do corrente ano, para uma reunião no próximo dia 11, às 20 horas, na Biblioteca Fontes Pinto, com as presenças das professoras Ângela Magalhães e Nádia Pelegrini, técnicas da FUNARTE.

A Semana Nacional da Fotografia da Região Norte, servirá como preparatória à I Foto Norte que será realizada no próximo ano sob os auspícios da Funarte.

Jojoba

Theophilo de Andrade

Há algum tempo, [illegible] a algaroba, uma leguminosa oriunda do Peru, [illegible] no deserto de Talara. [illegible] para o gado e alimentação para o homem, nas zonas desérticas. [illegible]

[illegible] Ministro da Agricultura. [illegible]

Uma das causas dos sofrimentos do homem do Nordeste, nas épocas de seca, é não se ter preparado para ela, durante os tempos de fartura. A algaroba, [illegible] Ministro [illegible] um programa de formação de viveiros para [illegible] no Peru. Seria maneira mais lógica de reflorestar.

A propósito, mesmo fora das secas, lembro o caso de um amigo da Zona da Mata mineira, que, ao ver a floresta da Tijuca, deu graças a Deus [illegible] uma floresta, [illegible] no Nordeste, desde muitos anos.

Há a necessidade de reflorestar. E o reflorestamento pode e deve ser feito com árvores e arbustos que [illegible] clima [illegible] econômicos.

Mas não é somente a algaroba. Há outras árvores, que não são propriamente de reflorestamento, mas que crescem em clima desértico e podem ser plantadas com êxito. Entre elas, deve-se citar a jojoba, de nome tão simpático quanto a algaroba.

A jojoba é originária das regiões desérticas do sul dos Estados Unidos, [illegible] do México. [illegible] perfumes e artigos de beleza.

Não é novidade. Já é cultivada nos Estados Unidos, no México, em Israel, na Austrália, na África do Sul, na Costa Rica, na Tailândia e também no Brasil. [illegible] hectares.

Em Israel, há, no deserto do Negev, uma companhia, a "Negev Jojoba Company", [illegible] "Kibutzim". [illegible] dólares por litro.

[illegible]

Em Israel, o Negev é um deserto. [illegible] 300 metros de altura.

[illegible] de 1.000 hectares [illegible] jojoba. A planta [illegible] Universidade Ben Gurion, [illegible]

Por que não se adota a jojoba como alternativa para os cultivos do Nordeste? Os 90 hectares [illegible] Ceará, [illegible] Ministério da Agricultura, [illegible]

Se Nessa [illegible] cultivar, [illegible] a algaroba e a jojoba, terá [illegible] Brasil.

IMPOSTO DE RENDA

Entregue sua declaração no BANACRE

OBSERVE OS PRAZOS:
Até 22/03/85 - para os que tiverem imposto a pagar ou com direito à restituição.
Até 28/04/85 - para os isentos e declarantes residentes no exterior.

banacre
BANCO DO ESTADO DO ACRE S.A.

NABOR JUNIOR
governo de participação

CINEMA

LACERDA

Gabriela — 16:30 e 20:30 hs
Sexo Sem Limite — 14:30 e 22:30 hs

CINE TEATRO RESKY

A doutora e seu Pacas 21:00 hs

CINE BRASIL

De Todas as Maneiras 21:00 hs

AM 87

FARMÁCIAS DE PLANTÃO

Drogaria Ceará — Av. Carlos Gomes c/ Rua Joaquim Nabuco (NOTURNO).

Drogaria Paraná — Rua Amazonas nº 2934 (NOTURNO).

TV NACIONAL

11:30 — Color Bars
12:15 — Primeiro Jornal
12:30 — É Hora de Esporte
13:15 — Esporte Local
14:00 — Bambalalão
15:00 — A Turma da Tia Leninha
16:30 — Clube da Criança
18:30 — FM TV
19:00 — Edição Local
19:35 — Jornal da Manchete
21:15 — Tudo em Cima
22:15 — Favoritos do Público "1941 uma Guerra muito Louca"
00:15 — Sessão Nobre "Valentes como Poucos"
02:00 — Encerramento

EM BRASÍLIA ONDE ENCONTRAR OS JORNAIS

- ALTO MADEIRA
- O RIO BRANCO
- DIÁRIO DE PERNAMBUCO
- O NORTE (PB)
- DIÁRIO DE NATAL (RN)
- O IMPARCIAL (MA)
- JORNAL DE ALAGOAS
- JORNAL DO COMMERCIO — RIO
- PROVÍNCIA DO PARÁ

- Aeroporto Internacional de Brasília
- Banca da 418 Sul
- Banca da 113 Sul
- Banca da W/3 Sul Quadra 511
- Banca da 309 Sul
- Banca da 303 Sul
- Banca Dinamite (SCC)
- Banca da Casa do Ceará (SCC)
- Banca Interna do Banco Central
- Banca Interna do Banco do Brasil
- Banca da Galeria dos Estados
- Banca Venâncio 2000
- Banca Venâncio 3000
- Banca Plataforma Superior
- Banca Galeria do Hotel Nacional
- Banca Plataforma Inferior
- Banca da Rodoviária
- Banca Teatro Dulcina (SDS)
- Banca Câmara dos Deputados
- Banca da W3 Sul Quadra 502

MÍDIA REPRESENTAÇÕES DE JORNAIS LTDA.

VENHA VER AQUI AS FACILIDADES TOTAIS PARA A COMPRA DA MÁQUINA TOTAL: FORD ESCORT.

RONDOVEL RONDÔNIA VEÍCULOS LTDA. 08068
BR-364 — KM 2,5 — CAIXA POSTAL 53
PORTO VELHO — RONDÔNIA

DISTRIBUIDOR FORD

Ford

NEGÓCIO FECHADO. O CARRO QUE VOCÊ QUER, NAS CONDIÇÕES QUE VOCÊ PREFERE.

“Fabricar” escolas, projeto que deu certo

■ Aníbal Junior

Com quase tudo para dar certo — a partir de um investimento que deve atingir mais de Cr$ 1 trilhão até dezembro — a área base é [illegible] de [illegible] — beneficiar 100 mil crianças na primeira fase — o Programa Especial de Educação do Governo Leonel Brizola chega a março, quando se iniciam as aulas, em meio a expectativas visíveis, pelo menos sem grande fracasso e muito mistério.

Que a entrega da quinquagésima Casa da Criança, por exemplo, a ocorrer até o fim do mês que vem, a "Fábrica de Escolas da Avenida Presidente Vargas" se terá pago integralmente, com a cobertura de um investimento de Cr$ 1,58 bilhão. Daí em diante cada Casa da Criança produzida nessa fábrica custará um preço recorde na história da construção civil brasileira: 1/3 dos valores cobrados pelo próprio BNH, na construção do metro quadrado das moradias de baixa renda.

Em contrapartida, a primeira fase do Programa, que mais será concluída este mês e dos 80 Centros Integrados de Educação Pública — Cieps, 150 Casas da Criança e 150 escolas isoladas, ficaram prontos apenas 30 Cieps e 18 Casas da Criança, pouco mais de 10% da meta inicial.

Sujeito a constantes reformulações e frustrado o cronograma que serviu de base para justificar ao Poder Público dispensar concorrências e fazer contratações em regime especial, o Programa Especial de Educação sofre ainda as mesmas limitações a qualquer projeto pioneiro, onde o improviso e a tentativa de acertar podem esbarrar com fatos imprevisíveis, como a geologia das áreas a edificar.

Por tudo isso o vice-governador Darcy Ribeiro, que pessoalmente dirige o Programa Especial de Educação, centralizando todas as decisões, apesar dos méritos que acumula como educador, já mereceu também duras críticas nos últimos meses. Foi chamado de megalomaníaco durante um debate de empresários e recentemente coube ao presidente da Emperj, Antônio Guarino, alertá-lo para o risco de fazer compras para o Estado a portas-fechadas: "Corrupto ele não é, mas no trato com a coisa pública qualquer deslize maior pode ser outra interpretação."

Realmente é muito arriscado fazer hoje qualquer interpretação a respeito do sucesso do Programa Especial de Educação. Primeiro, porque a base de qualquer interpretação passa pelo exame dos números que, no caso deste Programa, estão cada vez mais difíceis de ser obtidos. As únicas fontes disponíveis de informação estão no **Diário Oficial** do Estado que, por sua vez, faz verdadeiras projeções pirotécnicas.

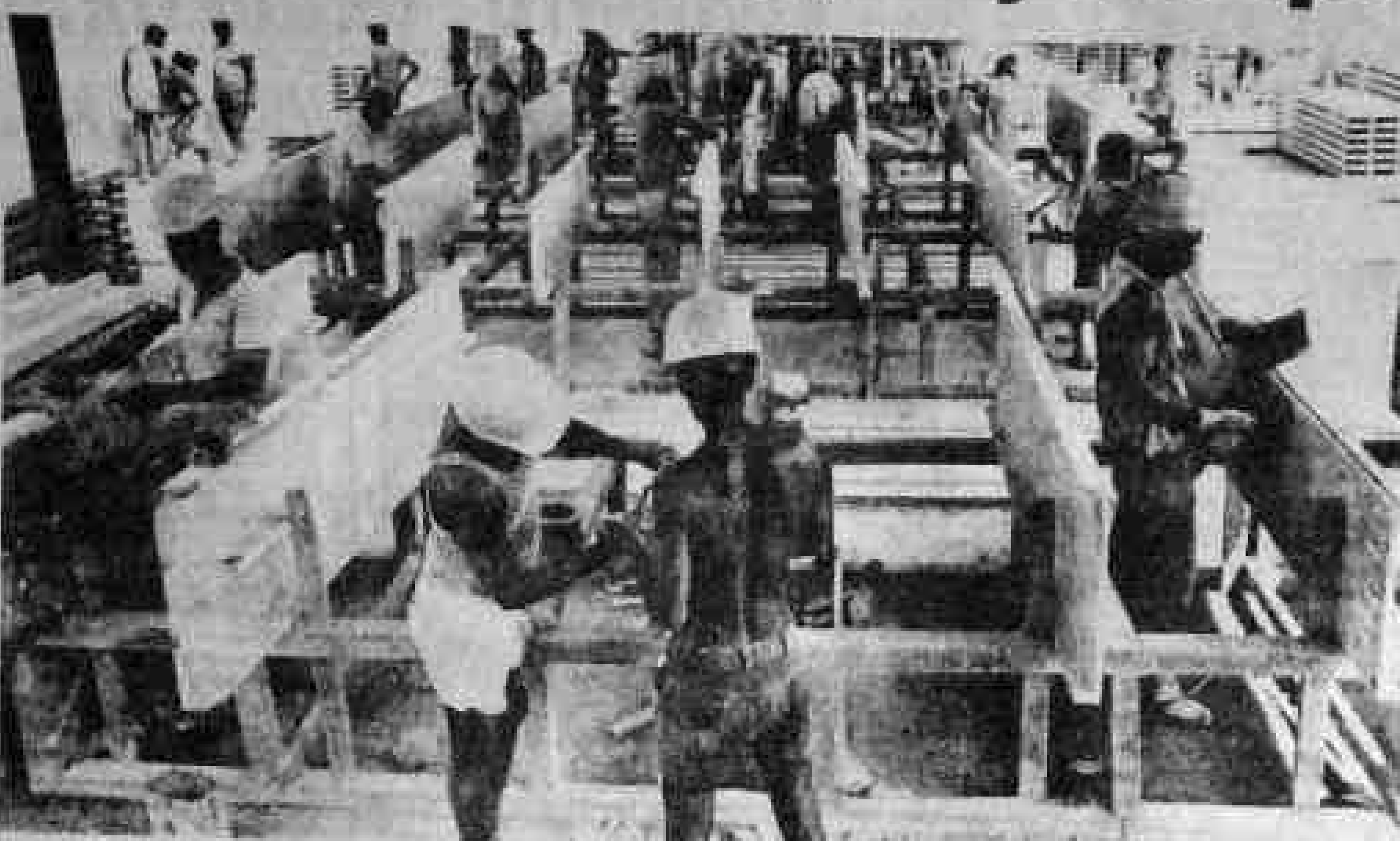

A "fábrica de escolas" funciona em ritmo intensivo para que o Programa Especial de Educação atinja a meta do Governo Brizola

Em setembro de 1984 o Diário anunciava a abertura de crédito de Cr$ 68 bilhões, na primeira página, para atender ao que chamava de "despesas de implantação do Programa Especial de Educação". Já em janeiro deste ano o mesmo jornal oficial dizia na primeira página que estavam sendo liberados Cr$ 131,2 bilhões para a primeira etapa que, juntos com mais Cr$ 65,6 bilhões da Prefeitura, dariam os Cr$ 196,8 bilhões totais destinados ao Programa. Assim, se a primeira publicação dizia a verdade, o custo total estaria em torno de Cr$ 264,8 bilhões, contrariando a segunda notícia.

Contudo, ainda em janeiro deste ano, o secretário César Maia, da Fazenda, anunciava distraidamente, durante uma coletiva, que havia liberado em janeiro apenas Cr$ 13 bilhões para o Programa e não os Cr$ 131,2 bilhões anunciados.

Já para o engenheiro calculista José Carlos Sussekind, diretor da Projectum, uma empresa do grupo da Promon Engenharia, responsável pelo projeto e acompanhamento das obras dos Cieps, o Programa tem um custo estimado de US$ 60 milhões, dos quais US$ 48 milhões só para os Cieps. Deste último total, cerca de 60% — cerca de Cr$ 110 bilhões — já teriam sido pagos às empreiteiras.

Saber a verdade orçamentária e os gastos efetivos do Programa Especial de Educação implica hoje em passar obrigatoriamente por um túnel que, se tem saída, o mais difícil é achar a entrada. Trata-se do gabinete do vice-governador Darcy Ribeiro, o único autorizado a falar sobre as despesas do Programa e que justamente não fala. Para se ter uma idéia do sigilo em que esses números são tratados na atual administração do Estado, tome-se como referência um fato ocorrido cerca de 15 dias atrás no prédio da Secretaria de Estado da Fazenda.

Solicitado pela reportagem, o assessor financeiro do secretário César Maia, Paulo Lessa, preparou uma minuciosa relação de desembolsos feitos para o Programa no final de 1984 e início de 1985, todos, como se soube, em nome da Faperj — Fundação de Amparo à Pesquisa no Estado do Rio de Janeiro. Ao tomar conhecimento do fato o secretário César Maia mandou proibir a entrega da lista ao repórter, contrariando um hábito que ele mesmo inaugurou com a imprensa, nas suas relações de quase dois anos à frente da pasta.

"Não estou negando informações — desculpou-se depois o secretário — mas este é um programa administrado por outra pasta e que não é da nossa competência". Ora, competência por competência, o secretário esquecia-se de que, sendo sua pasta financeira, tratava apenas de distribuir as verbas e, assim sendo, não poderia falar de qualquer programa do Estado, o que realmente não acontece.

Mas a atitude de Cesar Maia não era um quadro à parte na administração do Programa Especial de Educação. Na Secretaria de Planejamento, três comissões criadas para acompanhar o Programa, logo revelaram total desconhecimento a respeito dos números globais. "Nossas informações vêm todas da Secretaria de Cultura, diretamente do gabinete do vice-governador, e chegam aqui depois que passam pelas mãos do secretário de Planejamento", informavam. Do gabinete do secretário Fernando Lopes, do Planejamento, também não participa qualquer informação adicional. Na verdade, tudo estava nas mãos do vice-governador.

O mais provável, entretanto, é que a verdade esteja próxima aos números do engenheiro José Carlos Sussekind, que estimou os gastos da primeira etapa do Programa em dólares — US$ 60 milhões. As unidades mais caras são os Cieps — US$ 800 mil cada. Como o Governo pretende erguer outros 100 Cieps na segunda metade do ano, os US$ 60 milhões chegarão a US$ 140 milhões. Se o dólar chegar a dezembro cotado em Cr$ 10 mil, isso implica dizer que o Estado terá feito um investimento real de Cr$ 1,4 trilhão, que é hoje o total da sua reserva financeira.

Será dessa reserva, justamente, que virão os recursos necessários. A mecânica foi esboçada pelo próprio Secretário de Fazenda, Cesar Maia, com base nos títulos públicos estaduais. Pouco a pouco, durante o ano de 1983 e 84, Maia resgatou as famosas ORTRJ — as "cariocas" — que estavam no mercado, adicionando a elas outras mais, cuja emissão, em lotes diferentes, foi autorizada pelo Conselho Monetário Nacional e pelo Senado, conseguindo reunir cerca de 31,4 milhões de títulos. Tais papéis estão bloqueados numa conta especial, à disposição do governador Brizola, que os libera para venda ou para lastro no mercado financeiro na medida em que o vice-governador Darcy Ribeiro vai necessitando honrar compromissos do Programa Especial de Educação.

Custos das obras estão em sigilo

O sigilo que guarda o vice-governador Darcy Ribeiro sobre o Programa Especial de Educação, apontado como o grande empreendimento do atual Governo, depois do Sambódromo, não consegue, contudo, impedir totalmente que os números venham à baila. Sabe-se, por exemplo, que no bojo deste projeto pode estar uma solução para a construção de moradias populares.

DIVIDA

Se isso for verdade, o BNH ficará devendo muito à administração do Rio que, apostando uma antiga idéia do arquiteto João Filgueiras Lima, o "Lelé", montou e arriscou quase Cr$ 2 bilhões numa fábrica de formas e outra de concretagem, localizadas num canteiro da Av. Presidente Vargas.

A fórmula de "Lelé" é explorar os recursos da argamassa armada, curada durante horas em tanques especiais de água, de forma a impedir posteriores rachaduras. A argamassa é moldada em telhas, dentro de formas metálicas construídas no mesmo canteiro. Essas telhas e outras vigas do mesmo material servem para a montagem das Casas da Criança, escolas isoladas e parte da estrutura dos Cieps, que são os escolões para 1.000 alunos cada.

Como base o demonstrativo inicial, com a implantação da "fábrica de escolas", denominação do canteiro, o arquiteto garante que, a partir da quinquagésima Casa da Criança, cada unidade estará custando o preço igual, por metro quadrado, às moradias populares do BNH. Daí por diante a tendência é chegar a 1/3 desse preço, ou seja, Cr$ 170 mil o metro quadrado construído.

"O processo — explica — pode servir à construção de moradias populares, e desde agora já serve a abrigos, bibliotecas de bairro, [illegible] pequenas pontes sobre córregos em bairros modestos. Trata-se de uma inovação em termos de know-how".

PRAZOS

Sobre os prazos e o atraso no Programa Especial de Educação, o arquiteto lembra: "O que se exige é quase sempre mais ambicioso do que se pode fazer. O processo é inusitado. A rigor a fábrica só chegou a construir o protótipo de seu produto em novembro e durante dezembro e janeiro operamos fazendo apenas duas casas por semana. Agora, sim, estamos para começar a fazer duas unidades por dia".

Escolões atendem 310 mil crianças

Atender mais de 400 mil crianças em dois anos com a construção de 310 escolões — 1.000 crianças cada — e algumas outras centenas de Casas da Criança (espécie de centros ocupacionais para pré-escolares) além de escolas isoladas, é o resumo do Programa Especial de Educação do Governo Leonel Brizola, que começa a ser implantado no Estado do Rio.

A filosofia básica dessas escolas é a mesma que o governador apreciou numa de suas viagens ao Japão e que já serviu de base a várias palestras e conferências que realizou no período em que era candidato. Brizola entende que a criança de família pobre e sem recursos precisa encontrar na escola uma espécie de casa, onde se mantenha afastada de áreas marginais que geralmente habita e livre de más influências. Os Cieps, em regime de internato cultural, expressam claramente essa filosofia.

MERENDA ESCOLAR

Foi nessa linha de raciocínio que Brizola tratou logo nos primeiros meses de governo de regularizar a merenda escolar e garantir para todas as unidades de ensino do município e do Estado recursos fartos destinados à alimentação. Além disso, contratou a compra de 75 mil litros de leite B, diariamente, aos produtores fluminenses, como fonte protéica para essas mesmas crianças, pagando preços de mercado. "A alimentação escolar foi [illegible] um fato incontestável hoje em todo o Estado", lembram seus amigos e até seus adversários políticos.

INVESTIMENTOS

Para o Programa Especial de Educação o governador injetará doses maciças de dinheiro, não só na construção das novas unidades, que se integrarão à rede atual de ensino, mas também na contratação de milhares de novos professores, que onerarão as folhas de pagamento do setor público, sem falar no mobiliário e equipagem de todos esses estabelecimentos. Nesse sentido, inúmeras concorrências estão sendo realizadas, de forma simplificada, e o resultado já se faz sentir com a ocupação do armazém da Cobal, hoje servindo como depósito do Programa. Para fazer frente a tantas exigências e, principalmente, para realizar tantas em tão pouco tempo, o governador apóia a prática administrativa do vice, Darcy Ribeiro, que gosta de fazer tudo a seu jeito, à parte da comissão de licitação, que funciona praticamente isolada da opinião pública. O argumento é um só: afastar possibilidades de corrupção e pagar o menor preço. Um argumento que, se por si se justifica, deixa margem para dúvidas.

Úlcera duodenal aumenta índice

CAMPINAS — Apesar das estatísticas não serem oficiais, os especialistas em gastroenterologia acreditam que 10% da população brasileira sofrem de úlcera duodenal, ferida localizada em uma área de 2 centímetros que liga o duodeno e o estômago, por onde passam quantidades importantes de ácidos produzidos pelo organismo com o objetivo de ajudar no processo de digestão. Essa avaliação é baseada em estudos feitos nos Estados Unidos e Europa, que mantêm centros especializados no levantamento e acompanhamento da progressão da doença, já que a incidência é considerada bastante alta.

Nos últimos 15 anos, com pesquisas realizadas em todo o mundo, os gastroenterologistas aumentaram sensivelmente seu conhecimento com relação à úlcera duodenal, que chega a ser [illegible] mais frequente que a úlcera gástrica — a mesma ferida, só que localizada no estômago e que pode apresentar câncer — mas os mecanismos de formação da doença continuam uma incógnita para os pesquisadores. "Hoje, acredita-se que a úlcera duodenal é uma doença da constituição da pessoa, que já nasce com propensão a este tipo de ferida", afirma o diretor da Faculdade de Medicina da Unicamp, Antônio Frederico Novaes de Magalhães, que coordenou neste final de semana a VII Jornada Paulista de Gastroenterologia, em Campinas.

Especialistas dizem que 10% de brasileiros estão afetados pela doença

Frederico Magalhães afirma que os estudos comprovaram que os pacientes de úlcera duodenal apresentam um maior número de células que produzem ácidos, que são também mais sensíveis aos estímulos que aumentam a produção, como a alimentação e a ingestão de medicamentos.

NA GUAPORÉTUR QUEM FAZ O PROGRAMA É VOCÊ.

PARA LUA-DE-MEL, CONGRESSOS, FÉRIAS ROTEIROS INDIVIDUAIS OU PASSAGENS AÉREAS À QUALQUER PARTE DO BRASIL OU EXTERIOR, A GUAPORÉTUR CUIDA DOS MÍNIMOS DETALHES.

PROVIDENCIANDO RESERVAS DE HOTÉIS ALUGUEL DE CARROS, TRANSPORTES ETC, VOCÊ GANHA TEMPO E TRANQUILIDADE PARA DESFRUTAR MELHOR SUA PROGRAMAÇÃO.

QUANTO AO PAGAMENTO, VOCÊ ESCOLHE A MELHOR OPÇÃO — FINANCIAMOS EM ATÉ 10 MESES.

VENHA NOS VISITAR E APROVEITE PARA FAZER SUA RESERVA DESDE JÁ.

"Quem avisa amigo é"
* FAÇA SUA RESERVA ANTECIPADAMENTE PARA EVITAR ATROPELOS DE ÚLTIMA HORA, E APROVEITAR NOSSOS FINANCIAMENTOS.
* FIQUE ATENTO ÀS NOSSAS PRÓXIMAS EXCURSÕES!

GUAPORÉ Agência de Turismo Ltda.
P. VELHO • AV. 7 DE SETEMBRO, 925 • FONE: 221-7836
ARIQUEMES • AV. JAMARI S/Nº • FONE: 535-2264

FIAT OGGI

GRUPO TOURINHO

VENDE CARROS USADOS

COVEL

1 — Um Gol Furgão Ano 83 Cor Branco Lotus
2 — Fiat Oggi CS Ano 84 Cor Bege Ouro Aureo
3 — Fiat Panorama Ano 83 Cor Bege Dorante
4 — Furgão Fiat 147 Ano 84 Cor Branco Cirrus
5 — Fiat 147 — C Ano 81 Cor Marrom
6 — Fiat Panorama Ano 82 Cor Azul
7 — Yamaha DT—180 Cor Vermelha
FONE: 221-8285